京城日報
朝刊夕刊共十二頁
京城府太平通一丁目三十一番地　發行所　京城日報社

十字印
葡萄酒
仁川花町 中山釀造會

五千萬ドル借款
米、重慶側に供與
法幣安定資金として

ワシントン特電【廿五日發】アメリカ政府は廿五日重慶政權との間に法幣安定資金として五千萬弗の借款許容に關する協定に正式調印せる旨發表した、而して重慶政權はその借款により新公債を發行しアメリカ弗法幣との爲替關係の維持に資するものと見られてゐる、なほ同協定の調印はアメリカ側モーゲンソー財務長官と重慶側宋子文との間で行はれた

英も一千萬磅

【ワシントン廿五日同盟】フイリツプス英特派使節はアメリカの法幣安定資金五千萬弗供與協定締結と同時に廿五日宋子文との間に一千萬磅の法幣安定資金供與協定に調印した

松岡外相に御陪食の榮

【東京電話】天皇陛下には廿六日、廿二日歐洲外交に劃期的な收穫を收めて歸朝した松岡外相を召され畏くも御慰勞の思召を以て御陪食仰付られた、この日松岡外相は午後零時十六分參內天皇陛下には同二十分御出まし宮中竹ノ間に出御、松岡外相の奏上を具さに聞召された　終つて側近らをも召されて御陪食仰付られ松岡外相は感激して御前を退下した

ル大統領の長男重慶へ

【マニラ廿六日同盟】二十五日午後マニラに到着したルーズヴエルト氏の長男ゼームス・ルーズヴエルト氏は廿六日午前クリツパー機で香港に向つた

【ニューヨーク廿六日同盟】消息筋の傳へるところによれば廿六日午前クリツパー機で香港に向つたルーズヴエルト米大統領の長男ゼームス・ルーズヴエルト氏は香港に一週間乃至十日間滯在、英國官憲と協議の上更に空路重慶に赴き約二ケ月滯在の後歸米するものと見られてゐるが同氏は重慶ではカリー特使の調査に引續き更に補充的調査をなすものと見られ重慶電によれば重慶政權は同氏を國賓をもつて遇することに決定、種々歡迎準備を進めてゐる模樣である

藕池口攻擊

【○○基地廿六日同盟】中支艦隊報道部發表＝本日午前我海軍航空部隊は敵百卅師の蝟集する藕池口(洞庭湖北岸)を攻擊、軍用物資を大量に貯藏する附近の軍需品倉庫を爆碎、大火災を發せしめたり

王環島を爆擊

【○○廿六日同盟】支那方面艦隊報道部發表＝海軍航空部隊の精鋭は一昨廿四日上陸部隊の進擊に呼應して王環島掃蕩戰に協力し同島の要衝[illegible]その他の軍事施設及び軍用倉庫を爆碎し多數の敵彈藥を爆發炎上せしめた、また他の部隊は福州西方陶山の軍事施設を爆碎、更に新河所の敵陣地に甚大なる損害を與へたり

民衆、我威德に信賴
蔣政權の秕政より解放さる
福州方面作戰の成果

【福州廿六日同盟】南支福州方面作戰軍廿六日發表＝我が軍の作戰は敵第七十五、八十師に對する約一萬の敵を忽ちにして擊退、敵輸送線の要地を略し敵抗日陣營に一大痛擊を與へたり、現在までに判明せる鹵獲品の主なるもの左の通り

要塞砲二六▲迫擊砲三▲高射砲三三〇▲輕機七四▲自動小銃二〇〇▲小銃二、〇〇〇▲各種砲彈三、〇〇〇▲重擲彈及小銃彈藥三一〇、〇〇〇▲その他多數

敵は頑強に抵抗したるも我が鐵蹄の前には遂に抗し得ず陸續投降するもの續出し、その數約一千の多きに達せり、更に特異とするところは皇軍の威德に民衆の信賴を集めた事で、蔣政權の秕政下より解放せられたる福建民衆が歡喜の聲を擧げて我軍に接したるは、物的戰果を遙かに凌駕するものにして誠に偉大なる成果といはざるべからず

國境日記 (二)
城南生

來る途中に驚かされるのは北鮮の發展だ。城津から始まつて吉州、清津、會寧、雄基、その間々の小驛村、興南の大息吹はどこを通つてもハチ切れるやうだ。中にも清津と羅津は既に殆ど街續きとなつた。清羅間の鐵道も完成に近い。「新清津の府域は大阪よりも大きいですよ」と驛員が自慢してゐる。

◇

羅津への鐵道連絡を次の目標にしてゐるが、これは當然だ。上三峰辺の鐵道が甦元された事も驛を飛びだつた清津にとつては大きな光明なつた。中清津のその經濟力、北九州に類似するその經濟力を活用すれば清津の將來は全く決定されてゐる。

◇

咸北でタツタ一つ、少しも驚かず一寸も前進してゐないのは羅津だ。三年前に較べて見ると大和ホテルと鐵道事務所が出來た以外、町は相變らずの枯草蓑々たる沙漠地帶。一體羅津の人々はどうするつもりだ、當局は旅客と貨物を輸送し、さへ居ればよいかも知れぬが、市長や總督府は羅津を只鐵道と港灣だけの町にしておくつもりか聞きたい。昨年の秋羅津に壯大な大港灣を作つたのだ。惜しむらくは人の住める位の町の爲は地價の高い事にある。これは誰しも分つてゐるが、羅津の爲を除ねば、とても五年や十年では人の住める都市にはならない。

地價は場所によると三百圓以上と吹き、賃料は坪八十錢から一圓見當と聞かされては、いかにインフレ時代でも呆れざるを得ぬ。この地代は東京の丸の內に匹敵する。全く不祥事ではない。

◇

羅津の發展は羅津だけの爲めではない。東亞共榮圈の一翼たる東滿開發のため一日も急ぐ重大問題だ。この開發の爲には尊い皇軍の血が濺がれ、巨額の國帑が費され將來も亦その通りであるまい。地價は餘りにも高いのである。それに對して羅津の現狀は餘りにも暴利が過ぎはしないか。一攫千金を夢みたブローカー、土地を投機の對象とした連中が不在地主として羅津の目拔き大半を掩有しその發展を阻害してゐるのだ。明らかに私益が國策を妨害してゐるのだ。官としても當局は英斷を下すべし。國策を投機の犧牲にするなどいふ事は、斷じて許さるべきではない。羅津開港計畫の當初に遡つて收用令を適用する位の英斷はあつてよからう。

アルゼンチン議會停止

【ブエノスアイレス廿五日同盟】カスチリオ大統領は二十五日國內經濟危機に對處する諸種の緊急措置を發表したが、その中で次の如く議會の機能停止を宣言した

當分の間アルゼンチンの統治は大統領令に基いて行はれるはずである、なんとなれば議會は四月卅日閉會となり特別議會令においても何等政府と協力の實を示さなかつたからである

國防計畫に大支障
米の炭坑罷業

【ニューヨーク廿五日同盟】ニユーヨークタイムスワシントン電によれば米政府當局は國防當局者をして炭坑罷業の實情を調査させてゐたが最近報告書が完成した、右によれば炭坑罷業廿三日間の罷業は豫想外に重大な結果を國防計畫に及ぼしたことが判明した、即ち一、罷業が五月五日まで繼續すれば鋼鐵生產は月に一百五十萬トン減となり現在までに既に二千百萬トン減と見てゐる

委員十五名增員
總動員審議會强化策

【東京支社電話】議會を通過した改正總動員法は第十八條により勞働統制令を始め今後引續き全面的に發動されようとしてゐるが、總動員法は今次の改善によつて、その面目を一新し經濟全體統制法たるの資格を整へ强化されたため、これが運用については前議會において更に一段の改善が要望された事情に鑑み、政府は議會終了後より總動員審議會の改組擴充をなす方針を決し目下法制局においてこれが具體案を檢討中であるが、今月又は來月早々には正式決定の運びになつた、而して國家總動員の發動は漸次深刻なる經濟問題に觸れて行くため右の總動員審議會においては全面的擴充なる檢討を要し從來の議事方法を全面的に刷新することに決し議事規則の改正案を作成中である

濠內閣危機

【シドニー廿五日同盟】イギリス軍のバルカン戰線撤退を機として濠洲勞働黨は濠洲軍派兵の責任を問ひメンチス內閣の挂冠を迫つてをり、この結果メンチス首相の立場は頗る困難なものとなつてゐるが廿三日政府黨內幹事ブライス氏の死亡により下院の勢力分野は勞働黨卅六票政府黨卅五票となつて勞働黨は過半數を占めることとなり、事態は勞働黨に有利に展開することとなつた

而してメンチス內閣はこの危機を脫するため勞働黨議員に對し入閣を慫慂するとしても勞働黨側ではこれを拒絕する模樣で、この點に關して勞働黨首相カーチン氏は「勞働黨は濠洲軍當局の行動に對しては十分支持を與へるがメンチス政府と政策には反對である」と述べてゐるのに對しファデン代理首相は最近のギリシヤ戰線におけるイギリス軍の戰鬪が退却戰のみに終始してゐると考へるのは馬鹿げたことである濠洲が未曾有の危機に臨んでゐる際國內の結束が强硬にならねばならぬと述べてゐる

クレタ島で初の閣議
ギリシャ政府

【カネア(クレタ島)廿五日同盟】クレタ島に到着したギリシヤ政府は廿五日初の閣議を開催し當面の對策につき協議した

獨軍テーベ占領
アテネあと七十粁

【ロンドン廿六日同盟】ローマよりのラジオ放送によればドイツ軍は遂にテーベ(アテネを距る西北方約七十キロ)を占領、目下アテネに向け追擊中である

獨近東に軍需大輸送を開始

【アンカラ廿五日同盟】ギリシヤ作戰の一段落とともに戰局は漸く近東方面に移行せんとしてゐるが、最近ボスポラス海峽を通過するドイツ貨物船は次第にその數を增加しつゝある模樣である、然るに右貨物船は海峽通過の際は國旗及び信號旗を掲揚してゐるが、一旦トルコ領海に出ると國旗を下し暗夜の航行をつゞけてゐるのでトルコ政府はこの事實を重視し獨貨物船がトルコ領海を通じて軍隊又は軍需品を輸送してゐるとすれば斯る行爲は明かにモントルー條約に違反するものとして獨船舶の監視を開始するのではないかと見られてゐる、一方ドイツはブルガリア國境附近を通過するイスタンブール、エデイルネ間の鐵道沿線地帶のギリシヤ領を、トルコに分割する提案を行つたが、トルコ側ではこれを拒絕したと傳へられる

六百七十萬噸
開戰以來の商船損失

【ワシントン廿五日同盟】商務省發行の外國貿易週報の最近號は開戰以降本年三月に至るまでのドイツ軍の攻擊による英、聯合國並に中立國側の被つた商船損失噸數を次の如く發表してゐる

開戰以降本年三月末迄のドイツ軍の攻擊による英、聯合國並に中立國側商船損失噸數は約五百四十萬噸に達してをり、之に反し同期間にドイツ側の商船損失噸數はそれぞれ八十萬噸、四十八萬五千噸である、かくて開戰以來一年半の間における世界商船損失總噸數は六百六十八萬七千噸に達するわけである、而して英及び聯合國側の商船損失噸數は第一次大戰の一九一七年二月以降ドイツの無制限潜水艦戰による損失噸數七百九十萬噸にはまだ及んでゐない、しかし注目すべきは本年三月の英商船損失噸數は卅九萬四千噸に達してをり、これは昨年の六月、九月、十月に次ぐ、最大の數字である、この擊沈噸數の增加は獨空軍の破壞力が著增したことだ、ドイツがノルウエーから、スペインに至るまでの沿岸の支配權を確立し從來より長距離に亙る活動を可能ならしめたことによるものである

寧波周邊の殘敵掃蕩中の平山部隊勇士

日獨經濟提携
速かに成立切望
ウ使節團長第一聲

【東京電話】來朝の獨經濟使節團長ウオルタート氏は廿六日午後零時十五分より約一時間に亙り獨大使館において新聞記者團と會見、左の如き入京の第一聲を放つた

私の今回の使命は勿論日獨兩國間の全般的經濟政治關係の强化につき討議するにある、私はドイツにあつて多年シヤハト氏の助力者として外國貿易並に爲替管理問題に參畫、更に一九三八年ゲーリング元帥の命により四ケ年計畫の完遂に當つて來たが、ドイツ戰時經濟政策の中樞たるべき農業政策については、食糧及び脂肪の補給に意を注いでゐる、蓋し農業政策は他の經濟政策と併進すべきものであり、農業價格政策とも密接な關聯があるので鋭意努力してゐるわけである、

松岡

外相は今回の訪獨においてゲーリング元帥及びリツペントロツプ外相と親しく懇談されたが、右は之より行はるべき日獨經濟提携の準備工作であると思ふから私の訪日の使命も充分に果されることであらうと思つてゐる、また今回の日ソ中立條約の成立は日獨ソ三國關係を愈よ緊密ならしめたものであり、日獨物資交換に大いに寄與するものと信じてやまない、なほ自分の滯在期間については未だ確定してゐないが、なるべく早く今度の經濟提携が圓滿に纏り調印出來ることを願つてゐる

日ソ中立條約の意義 (二)
米、打棄やり喰ふ
對ソ媚態見事に失敗

角谷健次

東西同時作戰破綻

既に述べたやうに日ソ中立條約の成立は、日ソ關係の歷史の上からみても實に劃期的なものであるがこれは單に日ソ不可侵條約が懸案的な問題として長く我が朝野で論議されたばかりでなく、ソ聯としても、この條約の重要性を十分認めてゐることは、ソ聯中央機關紙プラウダ紙或はイズヴエスチヤ紙が夭々「日ソ關係の、歷史的展開」などと題する社說を掲載し、「日ソ關係は幾多の重大試練を經た後に今や輝かしき成果を約束する新たなる局面に入つた」と論じてゐるのをみても十分に想到出來る

ソ聯は國防の原則を從來、東西兩正面同時作戰におき、この目標の下に重點經濟の擴張國防を遂行せんとしてきたのであるがトハチエフスキー元帥によつて立案されたと稱するこの東西正面同時作戰計畫なるものはいくら贔屓目にみても殆んど實行困難であつた

即ち極東方面で獨立作戰を行ふには、少くとも戰爭の初期において一日約百輛外車の輸送力を必要とするに對し、現在のシベリヤ鐵道線の輸送能力は最大限五十列車と斷定されてをり、この輸送力の點のみからみても、非常な困難を持つてゐた、しかもソ聯の國防力の中心である赤軍は量的には非常な膨張を示してゐることは爭ふことの出來ない事實であるとしても、その軍隊編成の人的方面では所謂勞農革命軍の形態より漸く國防軍としての體系を整へんとする過渡期にあり、種々の缺陷を包藏してゐた、これが昨年度においてソ聯當局により斷行された赤軍の改編によつて或は國民皆兵令を發布したり、將軍提督制の階級制を新設したり、又は赤軍々律振肅令を發布したりして赤軍自體の改造が行はれた理由である

いづれにしても東西兩正面同時作戰といふことは殆んど實現不可能の目標であつて、たとへこれが實現され得るとしても一國の爲政者としては二正面作戰を惹起する如き事態を飽くまでも回避せんとすることは當然の努力であらねばならない、ソ聯が今回の中立條約に、大なる意義を持つてゐる第一理由はかかる條件から出發してゐるとみるべきであらう

米の對ソ媚態粉碎

我が國の方からもいつても最近の對米關係が極めて緊迫の度相を呈してゐる秋に、この條約の有つ意義は極めて大きく外蒙と滿洲國の相互不可侵を規定した條文はルーズヴエルト政府に與へる打擊は、重慶政權に對するそれと同樣に深刻なものであらう

米國は本年初頭から歐洲戰に對する參戰準備の態勢を益々濃厚にして來るとともに相當露骨な對ソ媚態政策を行ひ、ソ聯を抱き込むことによつて對日準備政策をとつてきた、本年一月米國政府は道義的對ソ禁輸を解除して輸出を禁止してゐた航空機、航空用ガソリン等を中心とする軍需資材の供給を行ひ、米國の對ソ輸出は著しく增加した、この經濟上の接近によつて米國はなんとかして日本への接近を阻止せんとし、又その間に立つて駐ソ米大使スタインハルト氏も活躍を行ひ、西歐方面に米國軍事貿易を開設するに至つた、然し米ソ關係は政治的な接近にまで至らずして遂に今回の日ソ中立條約の成立で米國の企圖した對日包圍策の失敗に終つたわけである、太平洋をめぐる米ソの闇取引は、我が最も警戒してゐた點であつて、米ソ共同による對日壓迫方針なるものは重慶側要人を初め支那の政治家の間に唱導されてゐた、今後米ソ關係が如何なる展開をみせるかは既に豫斷をゆるさないが、ヘル國務長官が日ソ中立條約について『米國の太平洋政策は何ら變動しない、今回の取きめは日ソ間に存在してゐた情勢を成文として取りきめられたものにすぎない』と稱してゐるのは寧ろ强て冷靜な聲明を行つてゐるがソ聯の態度に關して少しも言明してゐないのは大いに注目すべきところで、米國としても簡單には現在取つてゐる對ソ政策を放棄することはなく、我々は依然として米ソ關係の動きに十分の注意を拂はねばならない

然しこの中立條約が具體的に發動し得る最も可能的な場合を考慮に入れれば、それは日米間に決定的な破局が齎されるときであらうから、その意味では米ソの闇取引を事前に封じ得たものとして大きな意味がある

重慶衝動と中共

日ソ中立條約の成立によつて一番大きな衝擊を受けたのは重慶政府であることは論を俟たないが、特に同條約に滿洲國と外蒙に對する領土保全及び不可侵の共同宣言を行つてゐる條項が掲げられてゐることが重慶をして最も狼狽せしめたであらう、從來、重慶は日ソ國交調整は殆ど不可能であると言傳し、たとへ部分的な日ソ協定が成立しても、全面的な國交調整は決して成立するものではないと稱し、かつて日ソ國交調整の機運が動いたときに、重慶駐在のソ聯大使が、日ソ關係が改善されてもソ聯の對支政策には何ら變更をみないと述べたことを鬼の首を取つたやうに宣傳してゐた、然るに今回の中立條約成立はかゝる重慶側の期待に反して支那問題にこそ直接觸れてゐないが外蒙、滿洲國の相互領土保全を公然と聲明し、しかも支那側によつて最も氣掛りな『侵略』なる言葉を條文の上から抹殺して中立取極めを規定したことは重慶にとり異常な打擊であるに違ひない、新聞電報の報ずるところによれば重慶政府外交部は、この中立條約は一九三七年に締結されたソ支不可侵條約の條項に違反すると看做し、ソ聯に對し抗議を提出する模樣であるが、ソ聯の對支政策は昨年秋の國共關係破綻の時から極めて微妙な動きを示してゐるのであるから、重慶の抗議が蛇尾に終る模樣が窺はれる

この重慶に與へた影響は今後の國共關係に更に大きな波動となつて傳はるであらう、すなはち重慶の對外依存の政策は今後對米一本槍に進展せんとする模樣がみえ、然る場合には重慶の中國共產黨に對する關係は益々惡化の一路を辿るものとみられる　米國共產黨機關紙は『重慶政府の共產黨彈壓はルーズヴエルト政府の對支クレヂツト供與の代價として行はれた物である』と暴露してゐるが果してこの報道に信を置いてよいかどうかは別問題としても、國共合作が抗日戰線の觀點から相當の意義があるとは言へ、他の方面から、支那民族の今後の方向に就いては重大な對立を來してゐるのであるから、兩者の衝突は到底避け得られない筈である、ソ聯がかかる情勢に對處して新たな對重慶政策を打樹てるか、或は新方策を樹立しないまでも對蔣援助に熱意を缺くに至りつゝあることは明瞭である【終り】

鐵鋼自給策確立へ
鐵鋼統制會發會式に於る
平生會長挨拶

【東京電話】廿六日帝國ホテルに開會された鐵鋼統制會發會式における平生會長の挨拶、豐田商相、鈴木企畫院總裁の訓示は左の如し

平生會長挨拶

當面の難關を克服して高度國防國家確立の要因たる生產力擴充を擔當し聖戰の完遂とこれに伴ふ東亞共榮圈の建設を促進するためには、この際速に第三國依存より脫却して日滿支を綜合する鐵鋼自給の一大政策を確立し、これに適應すべき鐵鋼業の再編成を斷行し、斯業の基礎を强化すると共に次の飛躍的發展を期すべき强固なる態勢を確立しなければならない、本會の組織の最も顯著なる特徵は日滿兩國の鐵鋼業に關係する重要業者を會員とし文字通り日滿一體の實を擧げたところに劃期的意義を有つものである。更に本會は綜合的經濟指導者原則を採用し、從來の單なる協議機關たる性格を脫却せしめて强力なる指導者たる會長に一元化しその統制の下に會務の運營の總べてを行ふのであります。次に本會は東亞共榮圈內における自主的鐵鋼業の確立を期するため鐵鋼業の綜合的運營を圖ることを目的とし、その目的を達成するためには鐵鋼に關する重要事項は總べて共同經營に遂行するものである、即ち原材料より生產配給に至る總べての計畫の設定遂行に關する事項は固より、價格の問題に就ても或ひは技術の向上、能率の增進、企畫の統一、經理の改善、努力の確保其他統制會の當面緊急の要務は擧げて總力を生產力增强に注ぎ、而して綜合的國防國家の實質に即應する體制主義を以て生產を實施し、限られたる原料を以て最大の生產効力を擧げる方策を講ずることであるが、之が實行には國家的見地よりする强力なる統制を必要とする、而して强力なる統制は過去の自由主義時代における多數決主義によつては到底達成し得ないのであつて、衆議機關を討を充分に盡すことは勿論であるが、その決定は指導者の統裁によらなければ公正敏活なる運營は到底期し得ない

豐田商相訓示

本會に對する最も大切な意義の三項について私の所信を述べたい

一、統制會規約によると本會は東亞共榮圈における自主的鐵鋼業の確立を圖るため、鐵鋼の生產配給を一元的に統合し、鐵鋼業の綜合的運營をなす最も强力なる機關であるといふ點を頭に入れておかれたい

二、本統制會は指導者原理によつて運營することになつてゐる、指導者原理は限られたる資材、資金、勞力、技術を最も有効に活動せしめるに絕對必要なものである

三、統制會長の權限は相當大きなものである從つて指導者をして過誤なからしめるように擬想してゐる、めるため事前の調査機關、事後の監査機關の整備を要する。又運營の誤りなきを期するため業者諸君もこれに充分協力されることを望む

鈴木總裁訓示

統制會の目的は政府の重要經濟政策に積極的に協力し國防經濟の强化を圖ることにある、かつて指導者の統率の下に一糸亂れず進むことが必要である、諸君は本會において鐵鋼增產の目的遂行に努力せられることを强く望むものである

繭生糸標準價格決定

【東京電話】蠶絲統制會社の蠶種、繭生糸の買入賣渡標準價格は廿六日の蠶絲委員會で左の如く決定した

一、蠶種(日本種卅瓦)標準買入價格一グラム十八錢、標準賣渡價格一グラム廿二錢

二、繭、標準買入價格六十三圓、標準賣渡價格六十一圓

三、生糸、標準買入價格白廿一中D格(國用向け十貫)七百四十八圓、標準賣渡價格白廿一中D格(國用向け十貫)九百圓

生糸需給狀況より農林大臣特に必要ありと認むる時は、右標準賣渡價格はその上値一割に相當する額と下値一割に相當する額との範圍內においてこれを改訂し得るものとす、輸出製糸業者がその製造したる輸出向け生糸を一括して日本蠶絲統制株式會社に賣渡す場合における會社の標準買入價格は白十四中D格(百斤)につき一千百六十六圓とす

南洋華僑去就注目さる
福建省失陷で

【香港二十五日同盟】福州および附近の小都市が我軍の電擊戰によつて攻略されたことは、福建省出身者が多數を占める香港に南洋華僑に非常な衝動を與へ、華僑團體は重慶政府主席陳儀の防衞措置の缺陷を指摘し、彼の免職を要求してゐるが更に陳嘉庚、莊西言を幹部とする南洋華僑中心總會は委員中に福建省出身者が多いので今回の事件を契機として態度を變するやも知れず重慶政府でもこれを重視し對策を講じつゝあり、各方面の非難を緩和するため近く陳儀を免職するのではないかとみられてゐる

ダルラン副首相ヴイシーへ

【ヴイシー廿五日同盟】ダルラン副首相は廿二日パリを訪問しアベツツ獨大使と會見して種々要談を遂げたが、當地消息通のもらすところによれば、ダルラン副首相は廿五日午後ヴイシーに歸還直ちに閣議を開催する豫定といはれる、しかして同副首相パリ訪問の目的はラヴアール事件以來中絕の形であつた獨佛提携交涉を再開するにあつたと見られてゐるので

今回のダルラン副首相の突然のパリ歸還につき種々臆測を生み、廿五日のタン紙はダルラン副首相が豫定を變更して突如ヴイシーに歸還することとなつたのは今回のパリ會談が極度に重要な性質のものであつたことを示唆するものである、近き將來に右會談の結果が具體的に表面化して來るであらうと述べてゐる

百九十萬噸
獨の拿捕船舶

【ベルリン廿五日同盟】ドイツ軍司令部は廿五日ドイツ海軍が開戰以來現在までに拿捕し又は占領した諸港に押收した船舶數は總計八百七十二隻百九十萬トンに達したと發表した

半島農學生靜岡へ

【靜岡電話】農繁期の實地指導と勤勞奉仕を兼ね內地農業の經營研究のため半島より農業學校生徒八十名が職員五名引率のもとに來月九日靜岡縣小笠郡堀之內町の小笠農學校にやつてくることになつた一行は堀之內外三ケ村に分宿して長期研究を行ふこととなつてゐる

—人—

◇有賀光豐氏(日本高周波社長)鮮滿拓殖評價委員として渡滿中豫定を變更、東滿、北鮮を經て二十八日城津工場を視察の上三十日午後零時三十八分着入城

◇高橋省三氏(日本高周波專務)東上中二十九日午後「あかつき」にて歸城

ハート
十字印
便秘の治療に
痔疾に特効
大人用・小兒用
(家庭用・五〇〇瓦入)
浣腸

水産物を噴霧乾燥して貴重なる榮養物を!!
遠心噴霧乾燥
保存確實・容器節約
輸送便利・在設備無試驗
東京市大森區大森九ノ四八三
電話大森
株式會社 大行社

エアーコンプレッサー
カタログ贈呈

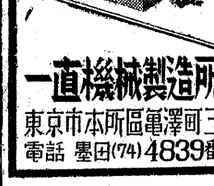

一直機械製造所
東京市本所區龜澤町三
電話 墨田(74)4839番

電弧鎔接機
各種電弧鎔接機製作販賣
日立電氣商會製作部
本店 東京市神田區旅籠町一丁目三番地
電話下谷(83)
振替口座東京七九五四〇番
支店 京城府新堂町四百貳番地拾貳號
電話本局(2)九二一七番
振替口座京城三二三一八番

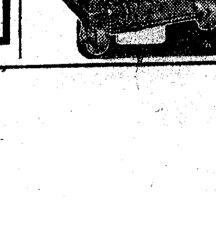

三菱モートル
油のもらぬ密封ベアリング附

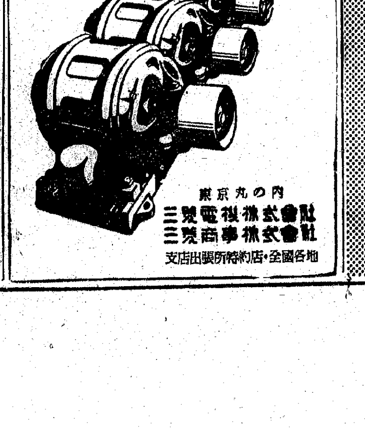

東京丸の內
三菱電機株式會社
三菱商事株式會社
支店出張所特約店・全國各地

超硬質合金工具
タンガロイ
フルバツクカツター
TGK

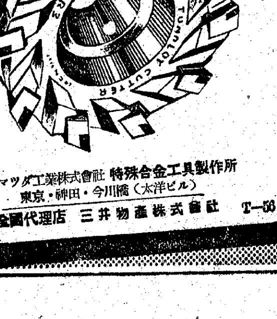

芝浦マツダ工業株式會社 特殊合金工具製作所
東京・神田・今川橋(太洋ビル)
全國代理店 三井物產株式會社
T—56

◎高周波强電流の應用に關する新しき發見、發明、考案並に用途の報告を募集す(但し通信反治具關係のものは除外)
(一)高周波强電流の應用範圍は現在迄の處大體別項列擧の如くで有りますが弊社は今回更に新しき工業的應用につき廣く發見、發明及び考案を募集致します。
(二)次に此際別項應用實例列擧表に記載無き用途の報告をも募集致します。何卒是れにも奮つて御應募されん事を希望致します。
◎應募規定
右御應募の方法は直接御來社又は封書にて御申越の事
何締切は五月三十七日とし封書に對する御返事は〆切の日より十五日以內に致します
◎報償規定
(一)に對しては雙方協議の上之を定め
(二)に對しては當社にて之を審査し別項列擧表記載以外の用途なる事明らかとなりたる報告に國債券十圓券・貯蓄債券十五圓券何れか一枚宛を呈上致します。
高周波强電流應用實例列擧表
(1)白金、タングステン、モリブデン、イリジユム其他高熱物體の熔融
(2)特殊鋼類の研究製造及其高度化處理
(3)鋼鐵類の鍛錬加熱
(4)工具類特にカツター、歯車其他價狀部器の表面硬化
(5)機械類の焼嵌め
(6)各種合金の製造及其分離
(7)金屬のガス分析裝置の熱源
(8)真空中の熱處理特に眞空管類の處理
(9)自動車ボデイ、ケーシング類の塗裝處理
(10)超高壓電纜の熱源
(11)超々高電壓即ち數メートル以上に達する火花發生
(12)無線工業
(13)カーボン製造
(14)紡績工程中の○○信
(15)高周波爐の熱源
(16)特殊な樹脂の成形
(17)高級レンズ材料の熔融
(18)分子配列の變更又は整頓……以上
昭和十六年四月廿七日
東京市蒲田區本蒲田壹丁目貳拾番地
東京高周波電氣爐株式會社(研究部)
電話蒲田(代表)四七四九番

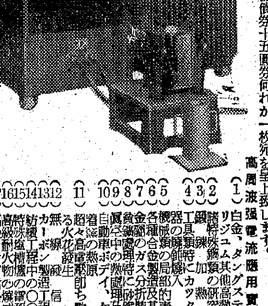

社說 七・七禁令を強化せよ

所謂九・一八停止令の實施以來戰時物價の動向が、公定價格の制定、七・七禁止令の實施等凡ゆる物價抑制方策の強行により一應落付きを示してゐることは、假りにこれらの諸物價對策なかりせば我國が今日物價の天井知らずの昂騰により、惡性インフレを來し、生產力擴充は勿論戰時國民生活が破壞に陷つてゐたであらうことを想ふ時、一應も二應もの成功であることに誰しも異論なきところであらう。然しながら最近の物價動向を見るに、物によつては漸次上昇傾向を辿り、又必ずしも闇相場はその跡を絕つたとは見られぬ節を往々發見することは遺憾とせねばならぬ。而して この物價の上昇傾向に拍車をかけ或は上昇そのものゝ直接原因と目されるものに所謂七・七禁止令の再三にわたる緩和修正があることは見逃せぬ。七・七禁止令の緩和に次ぐ緩和が如何なる理由の下に行はれたか、拔打的の實施當時、當時の實情より遂にその內容が飛躍的であつたことは認められぬでもないが、當時でさへむしろ同禁止令の實施は物價抑制の一手段として遲過ぎた嫌ひがあり、物價抑制の方法として嚴たる時宜を得た徹底せる措置であつたことも否めないのである。然るにその後再三にわたる緩和が行はれたことはストックを擁した業者の必至の復活要望に政府が自ら兜を拔いだことに外ならぬのであつて、朝令暮改の感があり、政府の威信に齒がゆさを感ずるものである。果してその結果は特免品なるものが店頭に氾濫として現はれ、今日既に一掃されたはずの禁止品すらそのストックが今なほその跡を絕たぬ狀態にある。この特免品なるものの現實に存在することが公定價格に與へる影響は決して少くないものがあるのみならず、これが刺戟によつて物價が上昇せんとする自然の勢ひを與へたことは確かに否定出來ないのである。又この事が一般大衆の消費抑止を阻害し、購買力を刺戟してインフレへの驅步を生じ、且その生產部門における勞力、資材の浪費を促して、必要物資の生產力擴充に逆行、或はインフレの亢進といふ逆効果を生みつゝあることも斷じて見逃せぬところである。政府としてもこの情勢に鑑み何等かゝる對策を研究中といはれるが、かゝる瞬間は一日なりとも放置出來ぬところのものであり七・七禁止令の嚴格化はこの際何ものにも先驅して斷行されねばならぬことを強調するものである。

西鮮記【二】
嶋元生

平南は時局の要請の下に最も惠まれた環境にあると同時にその使命も大きい。無煙炭、鐵、その他の非鐵金屬の地下資源は豐富だし大工業は平壤、鎭南浦へとどしどし進出してゐる。鐵道は朝鮮最北の橫斷線滿浦線が開通する、滿浦線は吉林に直通するし、定州からは鴨綠江に出る、交通上にも重要な地だ。平壤は今この時代の脚光を浴び逞しい底力を出して起ち上つた。大平壤建設、半島一の大工業都市建設、これが平壤の明日への約束である。熱心な佐藤府尹はこれがため東奔西走、人口二百萬目標の大都市建設を目指し早くもその緒についてゐる。

〃國家のことを思へば、私の計畫など寧ろ小さ過ぎるんだが〃と大都市計畫を語る佐藤府尹はまるで火の塊りだ。

平壤の大都市計畫は人口二百萬を目標としたものだ。府運に惠まれた大同江を中心に都市の面積一千五萬坪、四千萬坪の工場地帶と一千五百萬坪の住宅地區、これに綠地帶、商業地帶その他近代都市計畫の粹をあつめて理想的都市を建設しようとするのであるが、諸施設は着々とすゝめられその規模は洵に雄大の一語に盡きる。

既に府當局は七百萬圓の起債をなし、第一期の工業地帶、住宅地帶の造成に着手し、分讓を行つてゐる。豐富無盡藏なる無煙炭田と大同江の水運はまことに平壤の生命であり、工業都市の基礎條件をなすものであるが、これを活用した工業港が出現するのであつて、工業立地條件の百%に加ふるに工業港の建設可能は鬼に金棒である。

一年を出でずして供給される。正に半島唯一の大工業都市の條件を具備しており、重化學工業の中心地をなすであらう。工業地帶は防空、衞生、交通、資源を睨み合せて分散綜合されることになつてゐる。かくして十月には府域の大擴張も豫定されてゐる。水運の利用には劃期的考案をめぐらし府內石湖底の對岸に閘門式船渠を建設し四千噸級の船舶を橫着けせしむる計畫であり、大同江を[illegible]

全鮮法院次席文廳上席の兩檢事會議

高等法院檢事局では來る五月十二三日の兩日京城保護觀察所會議室で午前八時より午後四時まで全鮮各法院次席檢事と合議支廳上席檢事會同を開催するが、協議事項は國防保安法、改正治安維持法、刑法中一部改正の實施に關する打合せである

放射線

【北支】…渡航は制限されても青島は人口增加の一途を辿つてゐる四月一日現在居留邦人數は三萬六千餘

【岩手】…ハルビン原頭の露と消えた憂國の志士橫川省三卅六回忌が盛岡市報恩寺山の墓所で嚴肅に執行はれた

【福島】…白河藩出で二百年南湖神社で白河樂翁公顯彰會主催第一回樂翁祭が行はれる、相撲その他の餘興も(五月三日)

【愛知】…名古屋大學醫學部產婦人科教室の實驗=普通レントゲン撮影と同じ方法で胎兒が男であるか女であるかを簡單に判明できることとなつた

【滋賀】…琵琶湖の魚族の大敵、竹生島棲む靑鷺と鵜の大群一萬と退治開始、六月末まで獵天狗續起

【大阪】…造幣局で明治四年操業開始以來の鑄貨製造高が百億枚を突破した、これを積上げると富士山の四千倍、一列に並べると地球を六周して餘る

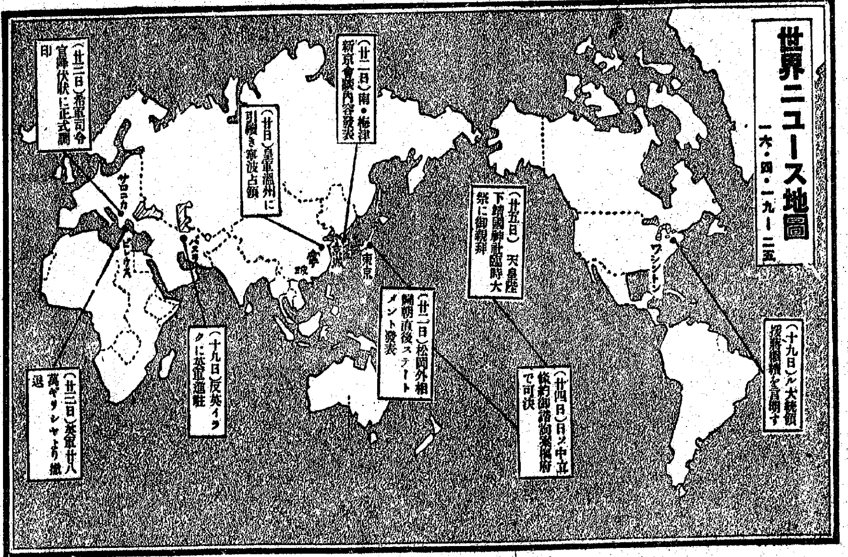

中立哨戒水域を七つの海に迄延長
ル大統領の談話內容

ワシントン特電【廿五日發】ルーズヴエルトアメリカ大統領は廿五日新聞記者團との會見において、廿四日ハル國務、ノックス海軍兩長官がヨーロッパの危機を強調し援英強化を主張した演說に言及、これに全面的贊意を表する旨を述べ、直に述べゝ對英武器輸送方法などについて大要次の如く語つた

米國は西半球防衞のため中立哨戒水域を必要とあらば七つの海にまで延長する方針である。但しこれは決して米國軍艦が商船護送に當るといふことを意味するものではない、昨日ハル、ノックス兩長官の行つた演說は何れも對英軍需品輸送につき米國の海軍使用を示唆するものであるかの如く書き立てゝゐるが、かういふ解釋の仕方には同意出來ない。米國は只歐洲戰爭勃發直後開始した西半球水域中立哨戒を續行してゐるに過ぎない、哨戒水域はなにも三百海里と定つてゐる譯ではない。現實にある點では既に一千海里までも延長されてゐる。哨戒水域の最短延長は場所と事情でその時に應じ變更されてゐる、だから今後哨戒水域が更に延長されたところでそれは決して商船護送といふ譯ではない、商船護送といふは商船集團に護衞をつけてこれら商船に對する侵略行爲を阻止せんとするものであるが、哨戒といふのは海上の一定水域の內に侵略行爲をする艦艇があるかどうかを哨戒するに過ぎないさきにアメリカ政府はワシントン駐在デンマーク公使との協定に依りグリーンランドの空軍基地利用權を獲得したが、それは既にそれ以前から樞軸軍がグリーンランドの一部を占領すべき可能性が增大して來たので、樞軸側のかゝる侵略行爲を事前に防止せんがために執つた措置に他ならない、併しアメリカ政府がグリーンランド防衞に關し如何なる手段を講じつゝあるかを具體的に發表することは出來ない、廿五日のニューヨークにおける參戰反對演說會でリンドバーグ大佐が行つた援英中止論は重大な融和政策に過ぎない、かゝる主張はアメリカ獨立戰爭當時ワシントン將軍に對して武器放棄を迫つた徒の主張にも等しい、獨裁主義諸國が單に力を有するとの理由のみによつて勝利を得る權利があるかの如く豪語してゐるが、余はかゝる獨裁主義諸國の前に武器を捨て屈服することを欲しない、民主主義諸國打倒の雄信の下に恐るべき獨裁的態度を執る國に對して總て屈してゐるのはかゝる獨裁主義諸國の跳梁に委せられるであらう、なほブルガリヤは何等正當なる理由なくユーゴー及ギリシヤを攻擊したのは遺憾である、余は中立法の規定に從ひブルガリヤとユーゴー及ギリシヤとの間には戰爭狀態が存在せる旨を宣言する

飽迄答辯を回避
英首相再び戰況報告を迫らる

【ロンドン廿四日同盟】チャーチル首相は廿四日の下院において再び戰況に關する質問の矢表に立つたがギリシヤ戰況に關しては最近の機會にラジオを通じて發表すると示唆し戰況に關する討議は後日に延期されたい旨次の如く重ねて要請した

議會が戰況につき討議する權限を有することは勿論であるが若し現在英軍と交戰中の英本土軍濠洲軍にニュージーランド軍及びギリシヤ軍の發表をしたならば政府は重大なる責任をとらねばならぬ、從つて戰況に關する討議はこれを延期すべきであると思ふ、殊に秘密議會は五月第一週前に開かれないであらうから各地で部分的に戰況に關する討議を進めるより英本國議會と各自治領の議會で一齊にこれが討議をなし得るやうに引續き努力するつもりである

なほチャーチル首相はイーデン外相の近東旅行に關する報告要求をも拒絕した

人の時
近衞政治の推進男
企畫院總裁鈴木貞一中將

軍人のなかには頑固にして融通がきかず、そのかはり戰術家として鳴る武骨者型の人があると、これに對して實に政治的才能豐な、智謀的人物をみれてゐるやうであるが、大體この二つの型にわかれる。鈴木中將は、この後者に屬する人物である。鈴木中將は現役から延身して企畫院總裁となつたものであり、いはゞ素人大臣であるが、やつかい極りない企畫院の仕事を結構やつてのけてゐるやうだ、案外に、好評を博してゐる、もつともそれには說ける理由がある、といふのは、企畫院は彼にとつては古巢であるからだ、すなはち企畫院の前身內閣調查局が岡田內閣時代に創設されたとき、彼は陸軍から調查官として入つた、さうして調查局から生み出された革新的政策は殆ど鈴木調查官を中心に作られるものと噂され當時彼は革新的人物として世間の關心を集めたものである、電力の國家管理體制なども彼を中心に奧村喜和男等がやつたものである[illegible]發したことは、落ちつくところに落ちついたといふ觀がある。自身もなかく張り切つて仕事をやりだしたやうだ

今後鈴木中將が、如何なる政治的役割を演じるか興味をもたれてゐるが、小倉無任相を中心とした近衞內閣の最人といふよりは政治家といつた風格からにじみ出て來るものがある。だからこの昔の體驗からいつて鈴木中將は政策樹立に通じてゐるのである

特に最近の鈴木中將は、興亞院の政務部長を務め、政治家としての修業を積んでゐたのであるから、その政策樹立に參畫する[illegible]したがつて、この企畫院總裁に政治家として出てからは、近衞政治の強化を圖る推進力をたすけ、日本革新の斷行を大いに發揮して近衞首相にあるので、往年の革新男ぶりを、ブレーキをかける役割をが後退せんとする傾向に對して帶びてゐるものとみられてゐる。近衞首相とは昵懇の間柄である。

體育
春季六大學野球リーグ

4-4 慶立戰引分

【東京電話】東京六大學野球春季リーグ戰第一週立教、早稻田對帝大の各一回戰は二十六日神宮球場で擧行、慶立戰は慶應は高木、立教は芳村と兩投手の息詰る熱戰で開戰、立教の外野は左翼中堅飛島が中堅から右翼に迫り山西と佐藤が左翼中堅に位置して熱戰した

立 002011000―4
慶 000001111―4

【慶應】[illegible]
【立教】[illegible]

慶立戰は午後零時五十五分角田、井、西村、西村四氏審判のもとに慶應の先攻で開始結局四對四で引分となる時間三時十五分

戰評 慶應の機關が投手、長良と相ついで吉村の初球を狙つたのは對立一回戰における明大の戰法にならつて立教守備陣を攪亂せんとしたものと思へるが、この戰法は余りにも外れに終つて效果擧らずかへつて堅牢を誇る白軍守備陣の混亂から三回二點の深手を受けたのは皮肉だつた、立教一回山下安打に續くこのバントが高田の野手を誤らせて迎へた無死二走者の好機を緘島、吉村の凡打で逸したが三回再び山下の快打に機會が開けた、吉村、井上の適時な長打に援けられて二點の先取點を奪つたのである、兩者の失は何れも[illegible]球の失敗によつて一回の[illegible]

び高橋、井上にしろ慶應守備陣中でも定評のある連中の演じた數々の失敗は全く意外であつた、高橋を攻め落した立教は更に五回は慶應右翼前田が返球失から四球の山下を二壘におし進め好打の適時安打に一點を重ね、六回も富山の二壘打に一點を追加するなど慶應を重壓したが慶應も六回に至つて遲ればせながら好村攻略の火の手を擧げ、二死後宮の右翼三壘打が長良の二壘強襲安打に結實して先づ一點、七回には投手を[illegible]の立教捕手の[illegible]

バッテリーの異表を衝く三盗本盜に成功して一點とりくつめよつて行つた、この回四球に續いた別當が岩本の右翼安打に一壘走者を陷れ見事な走壘を示したが、覺四球の時同を誤つてか三壘を一旦出して徒死したのは宇野の本盜成功で立教陣を脅かしつつある矢先だつたから頗るまづかつた、しかし立教も岩本の安打に附込んで富山が足を拔けて返生を謳歌[illegible]なくされ暗澹たるものがあり、若い立教ナインの動搖は八回、九回慶應戰苦鬪の末引分けまで持つて行けたのは精一ぱいであつた、[illegible]された慶應の打擊の不振は寧ろ依然であり立教の八本に對し四安打でどう、辛迄漕ぎつけたのは寧ろ上出來であつたといへばいへる、立教の四安打十割といふ山下の活躍が光り、その失點には捕手伊藤の拙技が大きな響を與へたやうだ、伊藤は走者のある場合の守備を殆んど知らないといつてもよいほど

11―3 早大樂々と一勝
帝大、無氣力の敗戰

早大對東大の第一回戰は早大が石黑以下不動の陣容で臨んだのに對し、東大は佐藤を陣頭に內野の陣容を新に強化し臨んだ、午後四時早大の先攻で開始、天知、山崎、本庄、關口の四氏審判、終了五時四十六分

早 110011070―11
帝 300000000―3

【早大】[illegible]
【帝大】[illegible]

戰評 佐藤の敗鬪が何の程度に早大打棒を喰ひ止めるかに過かに期待をかけられた試合であつたが、意外東大は一回石黑の伸びない直球を強襲、豐田、佐藤が連安打して文句のない三點を收め幸先よきスタートを切つた、然し三點では未だ制壓圏內とは云へず早大の反擊如何に新しい興趣をそゝられたに過ぎなかつた、早大は佐藤に手古摺りながらも一回二死二壘辻井が小野の適時安打で一點、二回は小川、石黑の連四球を中島安打で一點と共に攻め四回一死三塁二の好機に小野の無謀な本盜突入で逸したが五回には二死後三壘打の西浦がそのまゝ本壘を衝きこれが後藤の落球を呼んであつさり同點となつた、試合で互格に立返つては最早東大に望みなく六回以後は佐藤の無力投球が早大打力を爆發させ一方的試合となり、八回佐藤の陣沒に次ぐ倉信の投球も効なく大量七點を失し萬事休した、東大の打順が二回以後四回迄微弱なのも、石黑に好打を浴びせてゐたが、五回以後は力投に轉した石黑を打込めず走者塁の狀態だつたのでどうにも施す術がなかつた

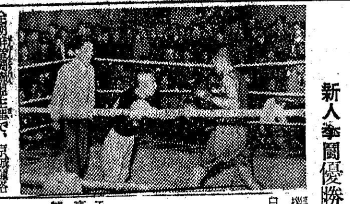

眞摯敢鬪を發揮
新人拳鬪優勝大會幕を閉す

全朝鮮拳鬪聯盟主催で京城府民館で開催中の第二回新人拳鬪優勝大會は廿六日午後七時から繰ひろげた最後の決勝戰で三日間に亘る熱戰へく鬪つた金明九、金元榮、金鍾秀の諸新鋭が勝利をかち得たが、試合前に閉會式にのぞみ、連盟會長から「國防的に眞摯に敢鬪し正しく邁進せよ」との挨拶で幕を閉じた【寫眞は同大會】當日の決勝戰績左の通り

◇フライ級 金助九(東拳)判定金同武(東拳)
◇バンタム級 金元榮(京城)判定金鍾洪(青拳)
◇フェザー級 金漢東(青拳)判定張永敏(中國)
◇ライト級 孫勇八(東拳)判定尹國成(東拳)
◇ウエルター級 李鍾秀(仁川)判定李學奉(青拳)

全鮮陸上協主催 特殊種目競技大會
男、女兩部種目を發表

五月十七(二時)八(一時)兩日京城運動場で開く全鮮陸上競技聯盟主催特殊種目競技大會の種目は

男子部に六〇、三〇〇、一〇〇〇、三〇〇〇米、高障碍(六〇米)中障碍(二〇〇米)四〇〇米繼走(一組三名、五〇、一五〇、二〇〇米)瑞典繼走、立高跳、立巾跳、兩手圓盤投、女子部は五〇、一五〇米、五〇〇米繼走(一組四名、各一五〇、一〇〇、一五〇、一〇〇米)立高跳、立巾跳等である

參加出來る、大會は一人二種目以內(但し繼走は除く)の出場制限があり、參加申込者は氏名(男女別)、年月日、住所、職業および出場希望種目を明記の上五月七日まで京城陸上競技協會宛へ申込めばよいなほ體力章檢定種目(百、二千米)手榴彈投の希望者には第二日の十八日、競技終了後實施することになつてゐるが、申込手續方法は前記の特殊種目大會の通り

新興、延專に辛勝
一般籠球リーグ第二日

大日本籠球協會京城支部主催一般籠球リーグ戰第二日は廿六日午後一時から京城中央青年會コートで續行されたが、この日の白熱戰、新興對延專は三三―三二といふ點差で新興が辛勝、リーグ戰の前途は早くも波瀾を呼んでゐる

府廳 47(33―26 / 14―16)42 スパルタ
遞信 44(31―14 / 13―18)19 殖銀
新興 33(23―10 / 10―22)32 延專
遞信 27(14―13 / 7―17)24 府銀
貯銀 23(9―14 / 14―11)21 纖友

けふの鍛錬運動

◇籠球 一般リーグ戰第三日 纖友對殖銀(一時)京城對遞信(二時十分)府廳對殖銀(三時半)新興對スパルタ(五時四十分)鐘路中央基督教青年會コート

◇ラ蹴 春季リーグ、京ラ對殖産(一時半)培材對普成(三時)龍山鐵道球場

◇野球 軟式京城大會第一日 京電對遞信局、貯金管理所、伊勢忠商會對朝鮮運送、よあけ對京城府廳(九時開始)龍山鐵道球場

◇庭球 朝鮮スポーツ社主催軟式中央大會(十時)京城運動場

第一書房 戰時體制版 各七十八錢 東京市麴町區三番町 振替東京六四二三三 電話九段(33)三一四二・一五三四四

前駐伊大使 外務省顧問 白鳥敏夫著
戰ひの時代
初刷三萬部發賣
世界新秩序建設を前にして躍進日本の指導原理出づ!!
正しき思想と明察と著眼の具有者として、現代に於ける最も顯著なる存在たる著者は、日獨伊三國同盟の世界史的意義を強調し、世界戰爭の後に來る世界を洞察して日獨伊世界再建の原理を說き、我々をして明日の新しき世界に發足せしめんとする。劉下の日本が要求してゐるものは、まさにこの人がもつものであると云ふも、決して過言ではあるまい。

ヒットラア 室伏高信譯
我が鬪爭
品切の處十一刷三萬部增刷出來
今やヨオロッパはこの書の豫言の通り動いてゐる バルカンに於ける今次獨逸の輝かしい勝利を語るものは、まさにこの書の熱情と力と論理である。

法學博士 下村海南著
來るべき日本
暫らく品切の處二刷二萬部出來
過去の史實と現代より將來への人の數、質とを經とし、萬古不易の地理的關係を緯として、世界と日本の前途を公正に冷靜に說述せる力著である。

天眞道主 日本靈醫學會長 田村靈祥先生著 公爵一條實孝閣下題字(體驗記執筆四十名)
心身苦脫 神の力と人の力(時局普及版)
病苦に泣き、打續く不幸に苛まれて居たら、迷はずスグ讀んで下さい!
實に不思議です、讀んだ瞬間から目の前がパッと明るくなり、苦痛も煩悶も消え、病魔退散、運命打開も易々たる大信念が肚の底より勃然と湧き上つて來ます。誰のお陰でもない、あなた自身の中に今まで眠つてゐた不思議な靈の力がさうさせるのです。つまり、未知の、強い、偉大な力を目ざまし、引きずり出してくれるのが、この本の功德であり、又特長なのです。
靈療術の開祖大家として斯界に高名な田村先生が、我物顏に跳梁する邪惡な類似宗教の氾濫を嘆いてこれを眞向から擊碎、眞に明るい人生、強い生活を國家總力戰時下にガッチリと築き上げ、此世の不幸と悲しみを一掃しようとする大念願が、弱き人々に味方して遂に本書となつて迸つたのです。天國とか極樂とか「未來」の安心などよりも、まづ當面した「現在」の大安心を、本書によつてシッカリ掴んで下さい。
◆四六判・三百頁・寫眞入 ◆試驗普及版特價 一圓五十錢
◆ハガキで左記發行所へ御申込次第即時送本す。代金は着本後に定價だけ御送附を願ひます ◆送本料は當方負擔
代金後拂ひ斷行!
一人でも多く讀めばそれだけ日本が強く明るくなるといふ信念を以て公刊した書物です。そこでこの信念を如實に生かすべく、專ら讀者側の便宜を考慮して、できるだけ手輕に安心して入手して貰へるやう、出版界空前の代金後拂ひといふ頒ち方を斷行するのです。
發行所 東京市小石川區東青柳町二の四一 天眞道本部(振替口座東京六五五九六番)

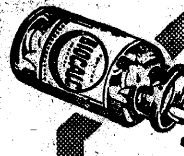

結核性疾患に
カルシウムの諸作用中、最も重要なるは血液中に於けるもので、その缺乏は血液中に有害なる酸性物質を生ずる所謂酸毒症を來し、諸種疾患の誘因をなす。殊に結核患者は毒素の中和に多量のカルシウムを要し、血液酸毒症を起し易くその酸性の血液は結核菌の繁殖を容易ならしめ、症狀を惡化する。
ビオカルクはコロイド狀の正燐酸カルシウムなる故、極めて吸收され易く、長時間作用を持續して血液酸毒症の抑制に卓越せる作用を有し、血液を正しき狀態に保持すると共に白血球の喰菌力增强、結核病竈の石灰化、喀血の防止、疲勞の回復、並に植物神經の鎭靜に因る不眠の解消、自然解熱等に顯著な效果を擧げ治癒を促進する。
見本及說明書進呈(新聞名記入御申越の事) 各地藥局百貨店にあり
コロイド性正燐酸カルシウム劑 ビオカルク
コロイド製藥株式會社 大阪市東區道修町

●頭痛にノーシン●

食慾不振に タカヂアスターゼ
―澱粉以外も完全消化―
タカヂアスターゼは一般局方ヂアスターゼとその組成を異にし、澱粉糖化力の著しく强大なることは勿論、麥芽、蛋白質、ペプトン、脂肪、纖維素その他塩類分解酵素等數種を含有し、食慾不振、消化不良、胃部膨滿その他胃腸機能低下より來る諸疾患に適應することを實證されてゐる。
(錠)30錠 100錠入 (末)14瓦 28瓦入 (其他大量入)
東京市日本橋區室町 三共株式會社 京城府大和町 朝鮮三共株式會社
SANKYO 001.A.010

精力强進劑 參茸トニク

マツダランプの公 決定!
5燭―16燭 35セン
24燭―32燭 40セン
50燭・60ワット 45セン
80ワット・100ワット 64セン
東京芝浦電氣株式會社 マツダ支社 A―34

船舶融資の途開く
四百萬圓を限度に利子補償
豫算外國庫負擔容認

躍進しつゝある半島海運の強化策については總督府は内部的には統制による合理化をねらひ、外面的には自給自足主義を最終目標に強力な造船計畫を樹立、朝郵その他優内會社を指導助成する一方企業統制の基本的條件にまでこれを附加する種の積極政策を進めつゝあるが、その間對り資金面の支往において多大の支障を生じつゝあつてこれが打開策が要望され、内地同樣船舶建造、利子補給に損失補償令の公布を十四年度來準備して實施を急いだが、遂に法制技術方面と豫算化の點に十分な形を探り得なかつたので十六年度より豫算外國庫負擔において契約する方法で造船計畫を資金的にカバーし、その政策力を強力から鮮明ならしめることになつた、かくて從來銀行令等でも除外された船舶資金はこゝに劃期的な意義をもつて承認され、目下財務局の手でこれに對應する銀行令改正實施がなされることになつた、この改正を待ち國庫補償の船舶融資が全面的に行はれ、半島造船の船腹增大計畫が資金的に裏打されて打開されることになる、その要旨は十六年度において總額四百萬圓を限度とする融資額に對し、國庫が一分五厘の利子補給をなし、貸付利率は最高五分四厘以內で船主の利子負擔は國庫負擔差引の最高三分九厘以內といふことになつてゐる、償還は二ケ年据置、十三ケ年賦、これが利子補給額として十六年度には約二萬餘圓が豫算として成立公布された

物價問答
林野の賣價に就て

問　林野を九・一八以後に買受けて私の名義に所有權移轉登記を了してあります、右林野を今賣却するに當り賣渡價格が私の買受けたる價格を超過しても經濟事犯にはなりませんか、右御教示下さい（京城林野生）

答　林野の賣買に關しましては未だ何等の統制規則もありませんから九・一八以後の買受價格を超過しても經濟事犯にはなりません、但し當該林野が宅地に供せらるる場合は勅令それが林野のまゝ讓渡せられる場合でも又宅地に變更して讓渡せられる場合においても宅地建物等價格統制令の適用を受けますから同令第六條によりその林野の價格につき當該林野所在地の道知事の認可を受けねばなりません

なほ林野等價格統制令公布後は經濟事犯になると思ひます

商業組合設立法

問　一、商業組合に依る組合設置の地域の單位は郡單位なりや地方單位なりや　二、組合員數は何人以上なるを要するや　三、組合設立後の綿布並に和洋雜貨品の仕入方法（不知生）

答　一地區に付ては制限はありませんが物資の配給關係、組合員間の連絡の便宜等を考慮して定むべきであります、商業組合を設立する計畫でしたら近く設立方針が發表されてゐますから當該道廳に相談されたらよいと思ひます　二、組合員數は二人以上あればよいわけですが、地區內の過半數が組合員となることを同意しなければ設立出來ません　三、組合の定款に規定されるわけでその方法は色々ありますが組合で共同仕入をして組合員に配給するのが普通であります

鐵鋼統制會創立
會長に平生釟三郎氏

【東京電話】經濟新體制の樹立をなすべき重要產業統制會組織の先驅として過般の鐵鋼新體制官民懇談會以來設立準備を急いでゐた鐵鋼統制會の創立總會はいよいよ二十六日午前十時から帝國ホテルに開會、官側より小金商工省鐵鋼課長以下關係官、民間側より會員たる五十九社代表出席、日本鐵鋼聯合會長中松眞卿氏より統制會設立に關する經過報告あつてのち統制會規約を正式決定、初代會長に日本製鐵社長平生釟三郎氏を滿場一致可決し、引續き平生會長より理事長以下統制會役員を氏命小金鐵鋼課長の訓示あつて閉會、引續き同十一時から發會式を終つた、役員の氏名左の如し

▲會長　平生釟三郎　▲理事長　小日山直登　▲理事　桑山貞次郎、桃木良治、渡邊彌久人、井村荒市、山際龜之助　▲幹事　原邦道　▲評議員　日本製鐵渡邊義介、日本鋼管淺野良三、川崎重工業鑄谷正輔、神戶製鋼田宮嘉右衞門、尼ケ崎製鋼井上長太夫、中山製鋼中山喜治、小倉製鋼末松要、日本製鋼日本製材販賣、日滿鋼材販賣、炭坑聯議會、澁澤正雄、第二鋼材販賣古井保太郎、日本フエロアロイ協議會吉田五郎、日本砂鐵聯盟會西田司郎、鐵鋼聯議會渡邊三郎、日本鐵

地方經濟懇話會
十、十一兩日釜山で開催

地方の要望に應へ常設經濟懇話會は地方に進出することゝなりさきに平壤で第一回懇話會を開催したが引續き第二回地方懇談會を來る十、十一兩日に亘り釜山で開催することに決定した、なほ釜山の懇話會は平壤での第一回の體驗に鑑み懇話會を二日間として初日は一般懇話會を催し二日目は個々の經濟相談をすることゝなつた、總督府の出席者次の如し

井坂商工課長、山地理財課長、岡村管理課長、澁澤企畫部第二課長、角永物價調整課長、下飯坂糧政課長

人絹織物の圓域輸出增加

殖產局調查＝三月中における對滿支關東州向輸出人造絹織物の總合檢查數は、八十二萬二千四百三十碼の中合格したもの七十八萬七百七十七碼でその金額六十二萬九千二百四十圓を示してゐる、これが總數に對する合格率は約九五%である、なほこれを前月に比すれば十三萬五千十八碼の二十萬九千七百九十八圓の增加を示してゐる

鑛石用・麻袋・叺　仁川府仲町　澁谷商會　電話長三五四番

西鐵三月運輸
實收高堅持

西鮮中央鐵道の運輸收入實績は一時無煙炭輸送の稍停滯氣味が反響し從前の如き好調振りを發揮するに至らなかつたが二月中旬より漸次上昇を辿りたる爲め運輸收益は依然堅調を繼承してゐる、即ち旅客人員三萬五千六百十八人、貨物發送六萬四千三百九十三噸（うち六萬一千餘噸は無煙炭）で之が收入は旅客（自社收入）一萬四千百四十一圓貨物七萬二千八百四十七圓、合計八萬六千九百八十八圓を示し一日平均料金收入は七十六圓三十六錢に達し前年同期の五十九圓七十三錢に較べ一割十七圓六十三錢の高率を示した、なほ平元線の開通と相俟つて日本海方面基地港向が容易となつた爲め四月以降は益々前途の發展化が豫想されてゐる

滿業社債引受のシ團に三行增加

【東京電話】滿洲重工業開發社債引受に付きシ團は從來十一行四信託を以て結成されてゐたが今回新たに名古屋、愛知、神戶の三行を加へて十四行四信託に擴大され總計十八のシ團となつた、而して右シ團各代表は二十四日興銀に參集協議の結果同社債三千萬圓を前回同樣四分三厘パー期限十二年に依り發行することに決定した

畜牛取引狀況

農林局調査＝三月中の各道主要市場における畜牛取引狀況は出場頭數二萬四千五百九十頭、賣買頭數一萬一千四百廿八頭を示してゐるが、これを前年同月に比すれば出場頭數に於て一千四百四十六頭の減、賣買頭數に於て二千百六十五頭を增加してゐる

ステンレスで
金銀細工業者を救濟

七・七禁止令によつて失業した金銀細工業者をステンレス細工業に轉業させるべく、井坂本府商工課長は東上の際商工省と折衝の結果必要資材を確保するに至つたので業者中他方面へ轉業不可能の者に對して、半島人の生活必需品と認められる指環、耳搔き、バンド、カンザシなどを製造させ、これによつて業者を更生させることゝなつた

全鮮商工會議所に
商工相談所設置

支那事變勃發以來全鮮各商工會議所ではそれぞれ商工相談所を開設し一般中小商工業の維持及び轉換に關する指導斡旋その他の相談に應じ相當好成績をあげてゐる、まだ連絡統制機關がないため充分の機能發揮が出來ないので總督府では朝鮮商議內に朝鮮中央商工相談所を新設し地方商議並に麗水、沙里院、統營、春川各商工會內に地方商工相談所を新設、或は從來の機構を擴充強化せしめることになつたがその要綱左の如し

▲朝鮮中央商工相談所　十六年度豫算から八千二百圓を國庫補助し專任職員並に臨海軍その他の嘱託官公吏民間大工場、金融機關等の關係者の嘱託を設置して左の業務を行ふ

イ、總督府指導監督の下に各地方商工相談所の活動を敏活且つ積極的たらしめるためこれが指導をなす

ロ、總督府及び各關係官廳との連絡を密にし中小商工業の轉換企業合同受注の斡旋金融の斡旋その他に關する調査研究宣傳をなす

▲地方商工相談所　一ケ所當り一千八百圓の割合にて國庫補助し前記中央相談所同樣專任職員及び嘱託を設置して道知事監督の下に中央商工相談所及び所在地の府邑と連絡を密にし中小商工業の維持育成及び轉換企業合同、金融等に關する指導並にこれ等の事項に關する業者の相談に應ず

朝鮮治金專用鐵道
愈よ本工事に着手

富寧水力發電開始により朝鮮電氣冶金ではさし當りカーバイド生產に集中主義をとることになり同線との資材、製品、輸送を目的とする工場に至る專用鐵道敷設の許可を得てゐる關係で路盤工事の着工を見てゐたが、資材手當の見極めがついたので愈よ本工事に着手することになつた

大和紡績創立總會

【大阪電話】錦華、日の出、出雲、和歌山の四紡績合併により設立される大和紡績會社は來る五月七日大阪綿業新館に開催、會社創立に關する經過報告、定款承認取締役十名、監査役四名選任及び會社本店設置場所決定の件等を附議する

無煙炭重役會

朝鮮無煙炭會社では來る五月七日東京丸の內工業俱樂部にて決算重役會を開催するが、これに基き五月下旬京城本社にて定時株主總會を開催の筈、尙ほ配當は八分据置の模樣である

南海鐵道總會

【大阪電話】南海鐵道では廿六日大阪商議に定時株主總會を開き當期利益金處分案（配當年一割据置）と共に同社自動車運輸運送事業並にこれに關する財產の南海乘合自動車株式會社へ讓渡するの件その他を決定した

原鑛增產計畫は着々進んでゐる
有賀高周波社長語る

【羅南特電】高周波社長、貴族院議員有賀光豐氏は訪滿の歸途廿五日午前十時四十分列車で朱乙着、かねた溫泉に投宿廿七日朝城津に赴くが、廿六日朝かねた溫泉で次の如く語る

十年ぶりに滿洲を訪れその目ざましい發展に驚いた、今度は鮮滿拓殖と滿洲拓殖兩社が合併したのでその用務を帶びて主として拓殖移民方面を視て來たが、滿洲の產業的發展を招來するものはあの廣大な平原と豐富な資源と水力電氣であると思つた、朝鮮も近年めざましい勢ひで地下資源の開發が進められつゝありその昔、自分が地下資源—特に朝鮮の金鑛開發について力說したことが今日實を結びつゝあるとは、まことに愉快であると共にますます〱これが發展を望むものである、高周波の鑛業計畫原鑛增產は着々計畫をすゝめてゐるが、何分にも物と電力を要するのでさう簡單にはゆかぬが折角努力して時局下の金鑛國策に寄與したいと思ふ

朝運の計算事務近く免許

鐵道局は小運送業者に基づいて、申請中であつた朝鮮運送に對する計算事務の免許を五月一杯には許可することになり、目下準備を急ぎつゝある

鰈漁業順調

沿海州における鰈漁業は目下酣で朝鮮からは照鳳丸に護衞された機船底曳網船が十六隻、內地からは農林省の初鷹丸を先頭に二十五隻がそれぞれ出漁中であるが、本年は例年の如く漁期の氣象異變もなく、三月初旬以來順調な操業

電極協議會

總督府では二十五日午前十時より第二會議室に電極協議會を開催本府各關係官廳に鮮內黑鉛各關係者及び內地側の電極製造の代表者九名が出席、電極原料である黑鉛の內地供出に關し生產者對製造業者の右配給上の問題を中心に種々打合せを遂げた

西鮮化東洋ア合併
近く新會社設立

西鮮化學と東洋アルミの合併交涉は順調に進捗、いよく近く正式に新會社の設立申請をなす筈である

織物移入組總會

朝鮮織物移入組合では廿八日午後四時から地町蓬萊閣で定時總會を開き左の諸件を附議決定する

一、十五年度事業報告承認の件
二、十五年度收支決算報告承認の件
三、十六年度收支豫算承認の件
四、定款變更の件

勸銀臨時總會

【東京電話】勸銀では理事野口信二氏が去る七日任期滿了に依り退任し又理事宮澤源吉氏及び參與理事原邦道氏が來月十一日を以て任期滿了となるので來月十日臨時總會を開き理事候補者六名を選擧することになつた

朝鮮電力總會

朝鮮電力では廿五日午後一時第十二回定時株主總會を開き

一、當期諸決算案並に利益金處分案議決の件
一、重役全部任期滿了につき改選の件

を附議、決算案を議決したが、重役の改選は取締役香椎源太郎、古谷修一、監査役青柳八百藏の三氏辭任、新に取締役に黑崎氏之助、（興銀鑛業所長）大島新三郎（南鮮合同電氣參事）監査役に竹內淸次郎氏（南鮮合同電氣監査役）の三氏を選任、その他は重任した利益金處分左の如し（單位圓）

當期利益金	六六八、六四四
前期繰越金	五三、五六三
合計	七二二、二〇七
この處分	
法定積立金	三三、〇〇〇
配當（年四分）	六〇〇、〇〇〇
後期繰越金	八九、二〇七

大福帳

第二次歐洲大戰以來、戰火の犧牲となつて海の藻屑と消えた各國の商船は全部で八百萬トンに達する▲しかし大戰中に建造された船舶が三百萬トンあるから差引き五百萬トンの船舶が世界海運市場から姿を消したことになる▲最近のニュースによると米國は急に商船建造を敢行するらしいから▲さうなるとドイツも默つて見ては居られず▲大西洋上、海底の戰爭によつて、英米商船の撃沈もますく多きを加へるだらう▲英國船舶は大半は勿論ユニオンヂヤツクであるが、▲ドイツを經濟封鎖せんと計畫した英國が却つてドイツの海上封鎖に遭つて▲手も足も出ぬ現狀はこれ以上の船舶喪失によつて、どのやうな運命になるか明々白々である▲世界一の海運國は海軍の國が飛行機のこんな戰爭を勘定の中に入れて置かなかつたところに誤算がある

中小商工業に關する座談會　㊃
企業の合同は國策に順應せよ

菅原　そこで最近この金銀細工の業者の對策としてはどんな方法でやつてゐるのであります

それは職業紹介所の方と連絡をとつて井坂課長の者を勞務者として廻して行く、勿論これは身體の丈夫なものといふ條件にしてやつてゐるわけであります、つまり以上の者は勞務者に當てるといふことはいろ〱な關係で無の點な狀態にありますので井坂課長へ廻し統の組立の仕事に携はつて貰ひ、その以外のものはこれは當局の御援助によつてやらなければならぬと思ひますが、差し當り

滿洲　開拓民に振り向けたいといふ考へをもつてゐるわけであります、そこで私この間からいつた代表者の方々のお集りに出席致しまして話を聞いてゐますに、その話を綜合しますと大體自分等は現狀維持で行けばなんとか經營の維持は出來るといふやうなことでありました、併しこれは一方的な意見で殊に關係といふのを考慮に入れたならばそんな意見の出る筈はないのであります、組合に加入してゐるそれらの人は、それでよいとしても殘る小關係、組合に入れないといふやうな者の狀態は今少し深刻なものがあるのであります

また業者の中にはこんな考へをもつてゐる者もあります、つまり今暫らく辛棒してやつてをれば幾分業になる、そんならば轉業なんかしないでこのまゝ辛抱して貰はうぢやないかといふやうな向もあると思ふのであります、實は私の方でいろ〱な方面にお世話申上げてゐるために勞務を求めてゐるのでありますが、その際、勞務者の希望者があれば勞務を申出ろといふやうに業者に手紙を出しますと、ある程度まで殺到されるといふやうな話を聞つてゐるから勞務者はいやだと言つて寄越すのであります、要するに思ひ切つて他に

轉業　するといふ決斷力が缺つてゐるのが現在の狀態であるかの如く私共としては考へてゐる次第であります

▲日時　四月八日
▲場所　京城ホテルにて
▲出席者
井坂圭一良（本府商工課長）
山地靖之（本府理財課長）
田村浩（朝鮮商議理事）
德山新（商銀支配人）
大願良一（金融組合聯合會理事長）
菅原善重（京城商議商工相談所主任）
本吉長次郎（本城屋主人）
井原富太郎（井原金物店主）
▲本社側　高田經濟部長、近藤經濟部次長、福田記者

高田　職業紹介所の方の話では轉業を要するものは相當あるといふことであるし、個當局の方では轉業を要するものはあまりないといふことでありますが、これは結局見方、考へ方の相違で、根本的には今一應業者の方々が經營の合理化とか經費の節約さういつた方法に努力して、それでもやつて行けないといふ場合初めて轉業を考へるといふ餘地が殘されてゐるのではないか、この點について本吉さんから伺ふことに致しませう

本吉　私は只今の企業合同といふことに對しては一寸意見をもつてをります、でこの企業合同そのものが營利本位の企業合同ならば失敗に終り、國策に順應した企業合同ならば相當効果があるものと思ひます、そこで私共この菓子工業組合の方にも關係してゐますが、砂糖を月二百斤程度賣つてゐる者は組合員の中には百名近くあり、そのものは大抵二人乃至三人位の從業員を使つてゐる、一方菓子にも公定價格があるので、三百斤程度の砂糖ではどうしても店の經營が出て來ぬといふ關係から段ら規格に當嵌まらぬものをつくるといふやうな關係で規格の調査員なんかを出して調査してゐるがなかなか注意してもうまく參りません、そこで私共の考へとしては中堅どころの若い者をすぐつて企業合同させ働けないものは全部合同會社の方に採用するといふやうなことにして大體において希望者を募りつゝあるわけであります、で私は統制國防國家を建設するといふ氣持ちから出た企業合同でなければ失敗するものと思ひます、で細かい轉業しなければならぬものには、組當局は國家の理念をよくわかるやうに說明して立身をなし企業合同をさせるといふ一本の道で進むのが一番よいと思ひます

公社債・株式賣買
朝取一般・當物取引員
安東證券
京城府黃金町二丁目
代表電話本局四一六七番

豫約會員大募集
昭和法帖大系
寧樂書道會長　辻本史邑先生監輯
別漉和紙使用　高級オフセット印刷　天地九寸八分横六寸九分　各冊百二十頁絹布表紙　角二重紙函入本仕立
書道研究家渴仰の大寶典
昭和新選碑法帖大觀の姉妹篇として古今法帖の粹を蒐めたる
全十五卷　楷書篇—三冊　行書篇—五冊　草書篇—一冊　章草書篇—六冊
入會申込規定
申込　申込金不要
卷數　第一卷四月一日發行　以下毎月一冊宛順次發行
會費　一ケ月一冊代金參圓五十錢　郵送料各十四錢　毎月前金にて送金隨に配本す
特典　（一）三冊分前納の場合送料不要　（二）五冊分前納の場合送料不要（鉄一個贈呈）　（三）十冊分前納の場合送料不要（鉄二個贈呈）　（四）十五冊分前納の場合全額貳金五拾圓送料不要（鉄三個贈呈）
內容見本　申込次第贈呈
大阪市南區東清水町二九　振替大阪一〇三三五番
駸々堂書店

陸軍省報道部認可
戰陣訓讀本
發賣二旬にして六十版突破!!!
青少年の爲の通解書!!
仁志皓二著　B六判　定價十五錢　送料三錢
數多の戰陣訓に關する解說書中始めて少國民の爲の通解書として編まれたのが本書だ。萬民の教訓書『戰陣訓』も難解の語句多くして青少年には遂に其精神を掴み得ないで本書は本文と對照し、以て青少年諸君が遺憾なく戰陣訓の精神を了解出來得る樣に通解を施した。遍く江湖の教師父兄諸彥にその子弟教育のために本書を具へられん事をお奬めする。
青年學校生徒　國民學校兒童　諸君の良書!!
發行所　大阪市西區立賣堀南通一ノ三九　振替口座大阪一〇九二七八番　國進社書店
特約店　大阪市南區順慶町通四丁目三八　振替大阪一五六四八番　服部文貴堂

安産のために
母性愛の達成
母性愛の發露たる姙娠は女性の重大任務で之を達成せしめるのがワダカルシユームの使命である。卽ち母體と胎兒の營養に任じ、惡阻と偶發的諸症を未然に防ぎ產せしむ更に母乳を豐富にして乳兒の榮養を助く
◎姙娠の方へ急告◎
新案特許　安産メーター進呈
正しい分娩日が一目で判る安産メーター及び大阪帝國大學教授斤瀨醫學博士述『安産のために』の冊子ハガキにて申込次第無代進呈
大阪西淀川區大仁東一　和田卯助商店
ワダカルシユーム錠

カゴメケチヤツプ
和洋料理にかけておいしく召上れ!!
「美味・滋養　トマトの味つけ」

テルモライツ
分つし易い薬
腰の痛み……
筋痛神經痛に
速かに熱を下げ
痛みをとる!
卅分でよい濕布
D1611

カラーを大切に
白いカラーが汗や埃で薄黑く汚れてゐるのは紳士の身嗜みとしても恥かしいものです。世話女房の名譽にかけてもマメに上手に洗濯して下さい。
モノゲン洗濯液にカラーを浸し汚れの甚だしいところにはモノゲンを直接すりつけてブラシ洗ひかヘラ洗ひをします。キレイに洗へたらうすく糊つけしてからタオルにまいて水氣をとりアイロンをあて、裏表とも糊氣でこすつておくと黃いくなく、ネクタイもすべりよく防水にもなります
定價　一・二〇　一・七〇　・五〇
手に優しい洗濯
モノゲン
第一工業製藥株式會社

護愛源資
最後の一滴まで使ひませう
公　1.5オンス　¥.20
セーラーダイヤインキ

美容にも科學の力を
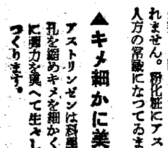

明色アストリンゼンで粉化粧が美しく出來る
お化粧の美しさも保ちも違ひます
なぜ粉化粧は美しく出來ぬか?
お化粧前にはどなたも先づ洗顏をなさいますが洗顏後や入浴後等には皮膚組織が弛み、皮脂腺や汗腺が開いて皮膚が內側からモノを押し出す樣な狀態になつてゐます。この儘の皮膚にスグお化粧しますから白粉が美しくつかずお化粧も早く崩れるのです。
アストリンゼンでお化粧が美しく出來る
かういふ時に明色アストリンゼンといふ科學的化粧水を數滴つけますと、その科學的作用で弛んだ皮膚組織をひきしめ、皮膚が內側からモノを吸ひ込む樣な狀態に整ひます。ですからこの上に下地のクリームをひいて粉白粉をつけますと白粉が美しく附きますし、お化粧も容易に崩れません。粉化粧にアストリンゼンは婦人方の常識になつてゐます。
▲キメ細かに美しい肌に
アストリンゼンは科學的收斂作用で毛孔を縮めキメを細かくし、弛んだ皮膚に彈力を與へて生々した美しいお肌をつくります。
定價各六十錢
明色アストリンゼン

各科　化膿性疾患に
純正化學療法劑
ポレオン「日染」は優秀なる專門家が精密適確なる技術と完備せる機構とを以て原料から製品へ一貫せる工程に依り完成せしめたる二基ズルホンアミド劑の至純品です
中耳炎　扁桃腺炎　丹毒　淋疾　齒槽膿漏　蓄膿症　等、等
包裝　大錠　二〇錠　一〇〇錠
NISSEN
D―12
製造發賣元　日本染料製造株式會社　大阪市此花區春日出町
一手販賣元　株式會社稻畑商店　大阪市南區順慶町二丁目
日染
ポレオン錠

中鮮京日

利川清渓面議

【利川】去る四月二十四日清渓面選擧會場で面議員選擧の結果南鐵政輔、松山東鎬、玉岡在新、譚村大助四氏が當選した

殉國の英靈に祈る
靖國神社臨時大祭第二日の仁川

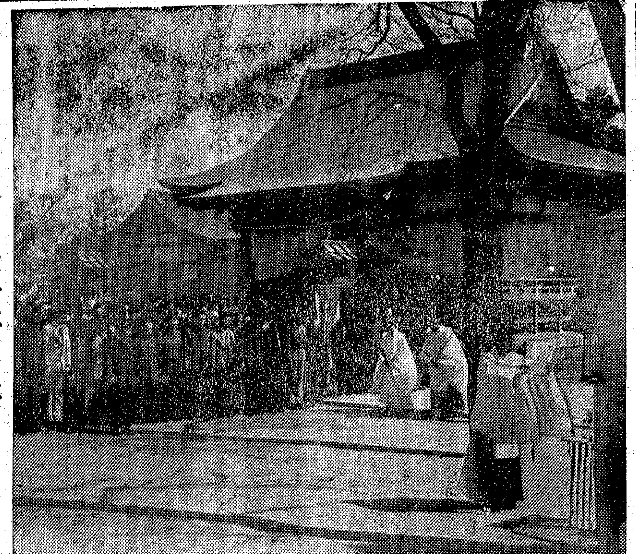

【仁川】靖國神社臨時大祭第二日二十五日は連日の強風も和いで絶好の春日和、この日府内では日樺に國旗を揭揚して衝に殉國の英靈に對し冥福を祈つたが、畏くも天皇陛下御親拜の午前十時十五分永井府尹をはじめ各町總代會員、各學校生徒兒童その他各種團體は仁川神社前に參集、折から響き渡る號笛を合圖に宮方を遙拜、殉國の神靈に對し敬虔な默禱を捧げ冥福を祈つた（寫眞は仁川神社における遙拜式）

拓務省視察員一行

【仁川】拓務省植田殖産局長は屬員四名を伴ひ廿五日午前十一時卅分仁川驛着永井府尹の案内で埋築、金融工場、朝鮮機械、港灣等を視察ののち午後二時五十分仁川驛發退仁した

皇道に甦る江華島民

【江華】國民總力運動の實踐要綱である高度國防體制の確立の意識は國民として時局に鑑み知悉し銘み行ふべきであるはいふまでもない、殊に多くは農業にやすく理解に敵愾を缺く實情を遺憾とする田中警察署長は時に各面第一線の駐在所勤務に當る事實上の推進なる民衆教導の中軸をなす警察官の教養には機會あることに皇道精神化の普及に努力し、歴代の警察署長が巡視に際し踏み足を踏み入れぬ山奥の部落までも自ら驅動巡視、日曜日等を利用して瞻昂し、日本精神の昂揚、内鮮一體理念の徹底に拍車かけてゐるが、效果は側面に顯現され所謂打てば響く彈力が恰も全身の脈管を通ふ熱血の躍動の如き向上を見せ、如何なる山間僻地をも日本精神の瑞雲に淨化せざるはない

この戰時の意氣は正に銃後民衆の敵愾なる鬪魂となり、低迷、暗鬱の境地にある八萬五千民心を作興せしめ同時に直接或は間接に生産擴充における心の動鉢となり大なる効果をあげてゐる

驪州は一大激戰
道議決戰旬餘に迫る

【驪州】旬日に迫る道議選擧を目ざして去る十一日に國平闘九氏の推薦立候補を筆頭に、大批仁李、が、今度現道議員原本金吉氏（驪昌郡）がそれぞれ名乘り出たもが正式に屆出、之で定員一人に對する一對四の戰ひとなり相當白熱戰が演ぜられるものと見られる

金浦郡は津田氏獨舞台

【金浦】金浦郡選出道會議員立候補者は本籍を金浦において現在京城府建祖町三〇番地の津田興一氏（舊姓李政鎬）が屆出をなしてから外には下馬評の大谷一陽氏がゐるぐらゐであるが、大谷氏の話によれば出馬する時期が到着してゐないとのことで、今のところ金浦郡は津田氏の獨舞台になつて選擧戰は無風状態、正に靜寂そのものである

防諜の實踐へ
寫眞業者も聯盟結成

【仁川】時局下防諜の要は今更強調するまでもなく全國民周知の事實でありこれが完璧を期するため府内に居住する寫眞業所有者はさきに全鮮にさきがけて仁川防諜寫眞聯盟を結成、約四百名の會員は力強く邁進してゐるが、これにつゞいて府内接客業者間にも防諜聯盟組成の機運が持ち上り仁川署外事係において結成準備に着手三十日午前十時から仁川神社齋館において結成式を擧行する段取となつた

扶餘神宮へ勤勞奉仕隊

【開城】開豊郡の扶餘神宮御造營勤勞奉仕隊は當局で取纏め中であるが、申込者殺到する状態で、差當り第一回奉仕隊として一面一名乃至二名に郡職員を加へ三十名の一隊を編成し五月二十日出發の豫定である

河原田氏の榮譽

【鳥致院】鳥致院郡東局長河原田秀氏は同面の京東國民學校増築工事に敷地買收費として金一萬圓を寄贈したことにより畏くも紺綬褒章を下賜されたが偶々面民數千人集合せる青年隊結成式の同日をトして白川郡

意氣軒昂の若人
甕島青年隊を結成

高陽郡青年隊結成式は去る廿四日白川高陽郡青年隊長、服部東大門警察署長、長山金融組合理事その他面内外有志名の有志來賓の臨席の下に京東國民學校長田中隊長指揮の下に隊員數約一千九百名一般民衆約一千名集合して甕島始つて以來の大盛況を展開し、いとも盛大に結成式を擧げたが、特に當日の田中隊長の訓示勵に白川郡守の告辭、服部署長、長山金組理事の祝辭と青年訓練所生徒の行動は何れも數千の隊員諸に來觀者に多大の感動を與へた

交通網の充實こそ都市發展の要諦
江南町總代會起つ

【永登浦】江南町會聯合會總代會は二十三日午後四時半府出張所樓上で來賓矢野府尹代理山田總務部長を始め、田中內務課長、國民總力課長、工營部長、江南各府會議員諸に松下署長以下各主任參席の下に池田會長の開會の辭で先づ國民儀禮を行ひ、附議事項に移り、昭和十五年度江南町會聯合會歳出入の決算並に十六年度同歳出入豫算審議を滿場一致で可決し、役員改選の件に入つてはそのまゝ留任とし、意見希望事項では各員の一致した要望として、新市域工都を中心に飛躍的發展に伴ふ江南一帶人口稠密の度を加へ、將來京仁一帶の發展振興策に鑑み南京城驛設立の要望運動促進運動を起すことに一致し、近く江南地元有志の協力盤援を得、池田會長を中心に府、遞信局に陳情書を提出し京電と正式交渉をなすと共に決定同六時閉會後引續き總代會の打ため粗宴を催した

金森信氏各方面へ献金

【江華】新體制に即應する江華運輸組合を組織經營するため、森信運輸株式會社代表取締役を辭任した金森信氏は去る廿四日左の如く各團體へ金二千五百七十圓を退職を記念として寄附した、夫々同氏の厚意に感謝してゐる

七百五十圓　各國民學校後援會（二拾圓宛）◆三百九十圓　各面警防團（三拾圓宛）◆貳百六十圓各面神社奉贊會（二拾圓宛）◆二百六拾圓各面總力聯盟（二十圓宛）◆百圓在鄕軍人會々長◆百五十圓江華、河岾、吉祥、青年訓練所（五十圓宛）◆百圓志願兵後援會◆百圓、江華（吉祥幼稚園（五十圓宛）◆百圓國民總力江華郡聯盟◆百圓江華警察武道部◆六十圓（二十圓宛）◆五十圓江華郡軍事後援聯盟◆百圓、其他◆計二千五百七十圓

仁川商議移轉

【仁川】數日前から移轉準備中の仁川商工會議所では愈よ二十六日早朝から渡邊理事が陣頭に立つて移轉を開始、全職員汗みどろの活躍で夕刻大體の移轉を終了した、尚移轉先の港町貿易館内の整理に二、三日を要するので事務開始は五月一日ごろとなる模樣である

豐德、永豐兩水組工事へ勤勞報國隊出動

【開城】開豊郡では目下工事中の豐德、永豐の兩水利組合に要する勞力の供給はかねて設置の各面勤勞報國隊の好成績に鑑みこの度も同隊員をして當らしめることになつた

國民健康増進週間
體力の増强運動
けふ各地一齊に實施

【仁川】今や未曾有の時局に際し皇國の使命愈々重大なる秋國民體力の増强と眞に緊要なる人的資源の充實は銃下の緊要なるに鑑み明廿八日より卅日までの三日間全鮮にわたつて國民健康運動が展開されるが仁川府衛生係でも警察署衛生係と連絡をとりこれが實施要項を研究結果左の施行細目を決定、所期の目的達成に邁進することとなつた

共通的運動

一、會合儀式前に健康祈願祭二十八日午前八時三十分仁川神社齋庭に於て擧行すべきに付各町聯盟班長以上參列せられたし

二、講演會、座談會、二十八日午前十時より公會堂において開催す、各町聯盟理事長各學校長、會社工場等その他一般參集せられたし

三、各學校においては朝會の際令旨奉讀式を擧行、並に本運動に關する訓話を行ふこと

四、早寢早起の慣習を一層喚起實行すること

五、學校において適當なる資料を習字作文等教材に取入れること

心身鍛錬運動

一、各種體育會開催（三十日）

二、登山及び遠足等の開催

三、戸外運動勵行

四、各會社工場其の他一般においても本運動期間を契機にラヂオ體操を實行、期間後と雖も繼續實行を期すること

環境衛生改善運動

一、衣服寢具の清掃及び日光消毒の勵行

二、住居の整頓、清掃採光、換氣通風の勵行

三、臺所、寢室井戸、下水、溝渠、便所、肥料槽等の清掃改善

四、道路の清掃撒水の實行

結核豫防運動

一、結核豫防に關する知識の普及

二、學校においては講會の際結核豫防に關する訓話を行ふ

三、結核豫防方法實行の勸奬

四、日光消毒及び外氣生活の奬勵

五、喀痰吐棄慣習の矯正

六、藝妓の健康診斷實施

性病豫防運動

一、性病に關する知識の普及

消化器傳染病豫防

一、消化器傳染病に關する知識の普及

二、學校においては本運動期間中適當の時日を選び消化器傳染病（赤痢、腸チフス、パラチフス）に關する訓話を行ふ

三、豫防注射內服藥の服用

四、飲食物に對する注意力喚起

五、蠅、蚊、蚤の驅除

近視、齲齒の豫防運動

一、各學校においては近視齲齒の豫防治療に關する知識普及のため期間中の適當日時において訓話を行ふ

公衆衛生道向上運動

一、公園、廣場、汽車、汽船、劇場、映畫館、公衆便所等の清潔保持

二、各學校は上級生徒をして附近の公園、廣場等の清掃奉仕を實行する

三、塵芥、汚物、排水、糞溜等の處分に注意する

四、學校においては校舍內外周辺の下水溝等大清潔を實施し日常不潔に流れ易き便所、塵芥捨場、物置等特に入念にし生徒兒童を通じて一般家庭の關心を喚起せしむる

永登浦鐵桶の陣

【永登浦】永登浦署では今回國民總力聯盟に結核豫防協會道支部主催の國民健康増進運動實施期間（自四月二十八日至四月三十日）に際し銃後府民の體力増强を圖り眞に優秀なる人的資源を充實に一層の拍車を加へるべく加藤防護主任以下署員一同はその準備に大童となつてゐるが、日割による運動豫定項目の大要は左の通りである

◆第一日（二十八日）（イ）令旨捧讀並に健康祈願、健康祈願祭を管內永登浦神祠前で擧行（ロ）街頭行進による本運動の趣旨徹底のため、警防團員、小學校生徒、一般の動員を得て旗行列を行ふと同時にパンフレツトを一般民に頒布し、當日は衛生に關する映畫を上映、一般に公開し公醫の講話を催して衛生觀念の普及に努む

◆第二日（二十九日）（イ）當日は心身鍛錬運動日として警察、學校、各工場、一般より兒童、大人の選手五名宛選出、鍊武道場において柔劍道の紅白試合を行ふ

◆第三日（三十日）當日は結核豫防並に性病豫防日で各工場各學校で校長、工場長より結核豫防消化器傳染病に關する講話を實施せしめ府內各處では公醫その他醫師に交渉し結核病に對し無料診斷、健康相談を依囑し、接客業者宿屋、飲食店、理髮業者の一齊健康診斷勵行し署員總動員して同接客業者の一齊臨檢を嚴重に行ひ神社、廣場、公園、劇場、公衆便所、浴場、井戸、下水溝等の清掃改善を勵行し、蠅、鼠の撲滅を期して右實施期間中より五月十日までに蠅十匹一錢、鼠一匹五錢宛にて買取ける

鄕細大洩らさず流布陣を以て臨んでゐる

大祭日・櫻花爛漫

【仁川】靖國神社臨時大祭の二十五日仁川は連日の強風も和らいで正に絶好の春日和で櫻花も滿開、連日の惡天候に出足をはゞまれてゐた府民は今日こそはとばかり野に山にドツと繰出し、月尾島、松島兩遊園地には京城方面の遊客も參集してその數四、五萬を算しその他八十八ケ所、所西公園等も終日賑ひを呈して人出は遂に本年の最高記錄を樹立した

豊島經濟主任着任

【開城】開豊郡の後藤經濟主任の揚州郡轉出の後任として昨廿三日楊州署から豊島一好氏が警部補昇任の上着任した

氏は昭和九年東大門署に奉職、同十一年部長となり揚州郡に榮轉、二年間入隊、十四年六月除隊して揚州署へ歸り今回開城に着任したものである

豊島主任談　來たばかりで着任感想も御座いません開城は屢々勤務上來たことは有りますが開城勤務は始めてです、商業都市として有名ださうですが、私のやうなものが參りまして果して治安が取れるかどうか心配でたまりません、然し精一杯働く心算です

工業部會

【釜山】商工會議所では廿四日午後三時から同所に工業部會を開き、工場誘致問題に就て協議を行つた

擧郡、叺へ挑む
十七日在九十六萬枚突破

【原州】郡各邑面における叺生産割當生産期限は本年十月末までの豫定であるがそれまでに一段と拍車を加ふるため郡、警察協力し既に去る七日から十一日まで第一回の叺督勵週間中を木山郡守、牛島警察署長以下郡警察職員が總動員となつて乘出し、更に十七日から五日間に亘り第二回の督勵週間を實行郡、警察、面在所職員一體となり、文字通り不眠不休の指導を加へた結果一般愛國者と叺生産者の呼應熱と動勉努力とにより第一回督勵週間末までに部落農會倉庫並に殖産會社支店倉庫に各面より搬入した叺數は十七日現在で實に九六六、九三六枚に達し道の割當に比較せば三割四分強となる好成績を示したのであるが是は原州郡の全體の生産ではなく十ケ邑面の内に文幕邑地正面の一部は文幕倉庫に納まることになつたので合算すれば四割の充當となり豫定期限迄には割當數量突破は容易と見られてゐる

因に割當枚數と十七日現在生産出荷數量は次の通り（括弧内出荷數）

叺用四斗叺三二〇、〇〇〇（一二七、六八五）◆穀用三斗叺四〇〇、〇〇〇（一九、一三八）◆雜叺一〇、〇〇〇（一一三）計七二〇、〇〇〇（一四六、九三六）

恩給制實施
私立清州商校

【清州】財團法人清州商業學校は開校以來既に七年、本春第一回の卒業生を送り出し基礎も漸く堅固を加へつゝあるが去る十九日午後三時から開催された理事會では同校職員の恩給制を實施することに決定した

即ち他官廳官吏及び官公立學校教員同樣、同校に十七年勤續した教員に對し年額恩給金を支給することになつたもので、開校當時の七年前に繰上げ實施することとなつたが財團法人乃至私立の學校を通じ教員の恩給制を實施するのは殆ど例がないといはれてゐるだけに清州商業學校理事會の今回の擧措は全鮮教育界に大きな話題を提供することとならう

娘家出

【開城】府内北本町七〇〇ノ二李建鎬の長女順伊六ツは去る廿三日午後九時頃德岩町方面へ行くと稱し行方不明となつたので、實母から署へ搜査願を出した

紳士は讀書が嫌ひ
開城圖書館の一年間を覗く

【開城】府立圖書館における十五年度中の閲覽状況の調査結果は總數二萬九千六百三十八人で◆男二萬七千六百九人◆女二千十九人前年の二萬八千百三十一人に較べて一千五百七人を増加、これを一日平均にすると一日百三名強で、細別すると學生一萬五千五十七百五十六人、無職二千六百四十五人、兒童二千百十九人である、更に閲覽書別に見ると總記が一位、次は文學、語學、三位が醫、理、工學の順序で紳士級の圖書館の利用は殆ど稀である

僞鐵道員の惡

【大邱】三浪津三浪部八聯村馬昌五九九れ不定前朝鮮鐵道局員服部安秋（三）は昨年鐵道局から解雇されたにも拘らず正服を着用し去る三月初旬から前後十八回に亘つて鐵道局員を裝ひ釜山府草梁町鐵道局第三宿舍をはじめ釜山鎭、龍山、大田、大邱その他の鐵道員合宿所で現金とオーバ、洋服、時計など時價五千圓位を盗んで入質廿四日午前一時ごろ府內八重垣町遊廓で豪遊してゐるのを大邱署員が逮捕取調べ中

シネマと演藝

瓢館【仁川】廿九日まで上映▲松竹大船映畫小津安二郎歸還第一回作品『戸田家の兄妹』佐分利信、高峰三枝子、桑野通子、笠智衆、三宅邦子共演▲大都時代映畫『お小夜悲願』阿部九州男、杉山昌三九、本郷秀雄、中野かほる主演▲文化映畫『水と生活』▲日本ニユース

愛館【仁川】廿七日限り▲日活京都映畫稻垣浩監督『まぼろし城』原健作、月形乙女、阿部五郎、香住佐代子主演▲同多摩川映畫島耕二監督『風の又三郎』杉狂兒、日暮里子、星ひかる主演▲ワーナー社映畫『お化けトラクター』ジヨウ・E・ブラウン主演▲日本ニユース

東寶映畫劇場【仁川】廿六日から上映廿世紀フオックス社日本版映畫『アリババ女の都へ行く』エディ・キャンター主演▲獨逸ウファ社日本版音樂映畫『第九交響樂』リルダコフアー、ウイリ・ヒルゲル主演▲日本ニユース

おう茶け

◇……二、三日前のこと大和町のさる路傍の靴直しの前に立つた一青年、靴底に打ちもうつたり底一面が鋲の織に化した、さて勘定はと尋ねると六圓頂きます、件の青年驚くまいことか、精々一圓位と思つてゐたのに餘り高いではないか、でも鋲一本三錢します、そんなら要らぬから鋲は全部ぬいてくれ

◇……靴やもつぶやきながら鋲を全部ぬいて靴は投げる如く渡された、それまではよかつたが、その靴を手に、ちつと眺めてゐた青年全部鋲をぬかれた靴底は滅茶苦茶で以前にも增しての破れ靴になり下つた

◇……一體靴底を御着へしたら幾らかね、金二圓です、それならそのやうに早くいつて吳たらよかつたのに困つだもんだ【開城】

淋病　内服　短日

化學的治癒のゴールは、かうして破れる

五燭光の電球を數十倍燭光に強める反射鏡がある。反射鏡の角度、位置等が最善に研究されてゐるからで、これと同樣な原理は、化學方面にも應用されて重要缺く可からざるものとなつてゐる。

五燭光が數十倍燭光に

淋病の化學療法は、淋菌を直接に撲滅するのみでなく、撲滅する力を、化學的に體內に起させるのである。だから、ある化學劑では五の撲滅力しか出されないし、又ある化學劑では十の撲滅力を出す事も出來る。では、如何にすれば最大の撲滅力を出させる事が出來るか？ 此處に、前に述べた五燭光を數十倍燭光に強めると同樣の原理を、藥物的に活用しなければならない。

最後の淋糸迄

內服ケンゴールは、この原理の正體を見事に現した最新の多基性化學內服治淋劑で、化學的治癒のゴールを突破する總ての最善條件が備つてゐる。故に、排尿痛の消失も早ければ、分泌物のとまりも早い。仲々とれないで苦心した尿中の淋糸も、本劑の追擊によつて初めて容易になつたと云へる

淋病　最新多元性　化學療法劑

內服　ケンゴール

服用法の特質

本劑で最大の淋菌撲滅力を體內に出させるには、必ず三・四服用法による（一日三回、一回6錠宛）三日間續けて服用し、あと四日間は休藥するのみである。追擊の安全・急性症の場合に、1クールで排尿痛も分泌物もとれ尿の濁りが消えても、續いて1又は2クールで追擊する事をお奬めする。尿中の淋糸を最後迄取り除く爲である。慢性症・頑症でも4クール以上の追擊で滿足に達する。

・治癒の特典・

本劑は自家製劑であるから純度高く從つて性能鋭く治療費輕少です。

・適應症・急性慢性淋疾　女子淋疾　其他淋毒性、化膿性疾患等

注意　全國有名藥店ニアリ　本劑ノ治療的生命トスルゴール率組成ト三・四服用法ハ斷然獨特ノ特長デスカラ、御求メニハ必ズ〝內服ケンゴール〟ト申出デ下サイ品切デキ代用藥ヲオ求メナク左記ヘ御註文次第急送ス。

1クール・54錠 1.60
2クール・108錠 2.80
4クール・216錠 5.30
病院大量用 500錠 12円

東京市芝區通新町十三番地
總代理店 合名會社 河原商店
振替番號（東京三三〇一九番）電話三田（二一六八五番）（二一六八六番）

B-5-C

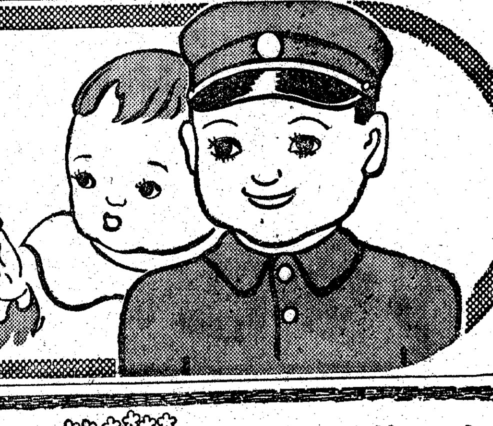

トリヨ濃縮小粒肝油

子供のうちに強い體力を養へ

大きくなつて虚弱體質で人生の落伍者にならぬ樣盛りの子供のうちに充分な榮養を與へて、ガツチリした丈夫な體力を養ふことは親の重大な義務です

發育

その榮養素としてヴイタミンがADが最も效果的であります

トリカは一球中に多量のヴイタミンADを濃縮含有し小粒で婦人、子供にも服みよく出來てます

小兒一日一―二粒　大人一日三―四粒

トリカ

農林省水産試驗場の技術指導によつて完成せるヴイタミンAD劑

朝鮮總代理店　京城　株式會社新井藥房
北鮮代理店　清津　株式會社清津新井藥房
發賣元　東京　株式會社鳥居商店
（各有名藥店にあり）

五百粒・七圓
百粒・一圓八〇

バタコのみの

カモス齒磨

僕だい！でスモカの犯人は子供と知れたが　さてヤニの無くなつたは「誰の仕わざだ」

寺尾化粧品藥店ニアリ　定價十五錢

142

速成法はすべて失敗した

本格ウヰスキーの芳醇な風味は永年貯藏によつてのみ生ずる！

ウヰスキー周期は蒸溜した酒精を造るだけでは終らない。蒸溜したばかりのウヰスキーは不純物を含んでゐて、數年間貯藏して老熟させねば飲めるウヰスキーとはならない。この老熟期間が長い程ウヰスキーはよくなる譯である。サントリーの白札は七年、角瓶は十年、化粧瓶は十二年貯藏である。アメリカが禁酒法を解いた時しびれを切らしてゐた民衆はいウヰスキーを今直ぐ飲ませろとせき立てた。業者は科學を大動員して速成法を研究し、加熱法振動法電流處置法等を實驗したが、ウヰスキーを人工的に老熟させる事は遂に不可能に終つた。貯藏以外にウヰスキーの品質をよくする方法はないのである。

本格釀造　永年貯藏　サントリーウヰスキー

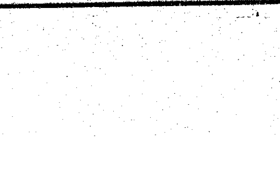

丸瓶　角瓶　化粧瓶

自然美への近道

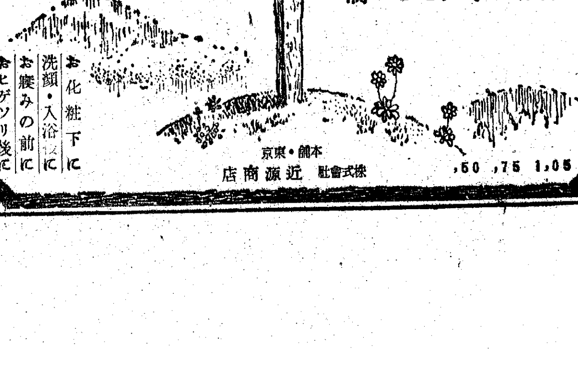

貞女の春を讃へ　青春を呼ぶこの一滴

お化粧下に　洗顔・入浴後に　お腋みの前に　おヒゲソリ後に

本舗・東京　株式會社　近源商店

1.05　.75　.50

蒼空五百七十粁 （一）

鮮滿間"翼の交流"

三時間"隼號"は驀進また驀進

清津支局 中野記者

【寫眞】滿航中型機"隼號"

目をとぢてみればわれ王者にてありき…きのふにかはるけさの驚異を晉の詩人は斯く謳つたが

［僅か五分前］清津飛行場はぴゆうぴゆうと汐風つめたく頬を、手を紫色に染めて、雨ぼつたい冬のオーバにもぐりこんでゐたものだつた。飛行場の五色の吹き流しをはるかに見上げて、けふ佳木斯へと飛ぶ逞しい機翼にひたつた双眼が五百米の蒼空からパノラマのそれのやうに眼界極まりない地上の風景を翔けてゐる、東洋でたゞ二つの"魔の空"の一つである茂山嶺の物を迎へて、空の旅人はこの朝の感激の驚きをなんと表現したらうか、これこそまさしく夢かとう上空も、いさゝかの動搖もなく我等の"隼"はひたむき驀進を續けてゐる、圓い窓から見える北鮮の山々の頂きは一樣に清淨な白雪をいたゞき、北極の氷原を偲ばせてゐる

……◇……

［翼の交流を］目指して清津―佳木斯間五百七十粁を僅か三時間で翔破すべく"隼號"が鮮滿間の私の搭乘機である滿洲航空會社の目に沁みるやうな卯月の紺碧の空を截つて高度二千米を保ちながら時有の山々の頂きは一樣に清淨な白雪をいたゞき北極の氷原を偲ばせてゐる聯想をもたせたところどころに朝日がきらめくと海西色に染まり爽快なタッチの油繪に見るやうな雄大さである、窓外氣溫の標識は零下〇〇度を示してゐるのに機內は完全な保溫施設から〇〇度

［恰度晩春の］やうな暖かさ　それのやうな…流石は滿航が誇る滿洲國産六人乘り旅客機とあつて快適な空の旅に相應しい數々の施設がある、試みに見ると各自の座席の後方ポケットにはその日の新聞とそして肩の凝らない週刊雜誌類、わけても心強く感ずるのは飛行に弱い乘客への心づかひから滿航獨自の嘔吐袋さへ數葉用意されてゐるといふ周到さである、たゞ私にとつての苦痛は病的に近い愛煙から長時間禁煙が綱紀されたといふことである、嘗つて私は私の大學時代の友人Kが潛水作業中よく空氣の有難さ、うまさを想ひ出したと話したが、私もあの舌になめろけこむやうな煙草の香と味とをおもひ出して思はずポケットに手を差しこむことが一度や二度ではなかつた

［だが上乘の］飛行日和とあつて、この苦痛もいつしか忘れ、快よい振動が背中をやはらかく撫で、轟々たる爆音も遠い潮騒のごとく…搖籃にある心地していつしかウトウトと快よい眠りにおちこんだ

◇　◇

「圖們が見えます、圖們の眞上です」

臨時のエアーボーイとして我々の世話をしてくれる機關士の聲に起こされる、空も晴もすつかりはれて八百米の下界は國際飛行場圖們である、晴の方の窓からは滿洲獨目の景物が眼に入る、未だ解けやらぬ豆滿江は、紺青の水ならぬ氷を川幅一面に敷つめてうねりうねつて銀蛇のやうに靜かに蠕り、動かうともしない

［朝鮮と滿洲］を結ぶ國際橋が夢のやうに浮んで見える、足先の窓外にはいろとりどりの家々が展望され、ペーチカの煙が春の空にのどかに漂つてゐる（つゞく）

無軌道な興行界 忘るな公共性

咸南警察部が遂に斷

【咸興】國家全興業建設の裏をかくつて映畫上映館の二重興行、前賣券の濫賣、定員の超過、觀覽料金の高騰など…最近興行界に瀰漫されつゝある無軌道行爲は實に目にあまるものがある、興行の公共性など一向に存ぜぬわい…と淺薄い興行師氣質が、さまざまの形で醜惡に表はれ、無反省といふにはあまりに打算的なこの醜惡な表現が巷にどんな惡影響を及ぼしてゐるだらうか、弊害の聲は今や激昂を極めつゝある、そこへつひに『斷』が下された、興行機關の公共性再認識を建前として咸南道警察部では廿四日諸興行の取締に關する左の如き方針を樹立、道下各署へ示達した

▲映畫は朝鮮映畫令の趣旨に則り可及的に文化映畫その他國民文化の進展、時局觀念培養に力ある映畫を進んで上映せしめること

▲常設館經營者にして映畫上映權獲得後、利益を得て他に賣却し、又はこの讓渡等の結果、入場料の値上となるが如き場合は許可せざること、各種の興行その他觀覽物等も右に準ずること

▲各種觀覽料は可及的に低下せしめ、時節柄なる興行の場合と雖も地方の實情に副はざるが如き高價なる料金は認めざることとし入場料二圓を超ゆる場合は道に經伺の上許可すること

▲觀覽券の前賣は社會公益のため已むを得ずと認めたる場合の外許可せざること、なほ前賣を許したる場合と雖も一定の場所を指定し發賣せしめ、各戸を訪問することは絶對になさしめざること

▲場內における喫煙を嚴禁しその他風紀、衞生取締上遺憾なきやう注意すること

▲定員外の入場はこれを認めざること

空閑地を利用せよ

法城にも時局の息吹

歸州寺が四十餘の末寺に檄

【咸興】荒々しい浮世にはなれた靜山深谷の法城にもひしひしと迫り來る時局の波…朝に夕にひたすら法に生涯を捧げてゐる僧侶達も「生産」に一役買つて出る……咸興郊外の歸州寺では、寺院といへども空閑地をそのまゝ遊ばすのは怪しからぬの叫びも高い今日もつての外だとあつて、古くから寺刹に傳はる陋習をあつさり脫却、同寺所屬の末寺四十餘ケ寺をして寺庭の空閑地を利用し蔬菜増産を圖ることになり、このほど各末寺に通牒を發すると共に咸興蔬菜組合へ種子斡旋方を依頼して來た

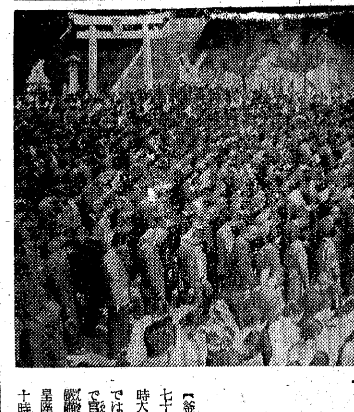

永久に安かれ 殉國の英靈

釜山府民敬虔な祈り

【釜山】殉國の英靈一萬四千九百七十六柱を新たに祀る靖國神社臨時大祭の第二日を迎へた港都釜山では午前十時から龍頭山神社大前で官民各種團體多數參列のもとに獻饌に遙拜式を舉行、畏くも天皇陛下の御親拜あらせらるゝ午前十時十五分、全國一億の民草が齊しく捧げる默禱の時間にはサイレンを合圖に交通機關は一齊停止し廿四萬府民各自任所で敬虔なる默禱を捧げ"英靈安かれかし"と心から永への祈りを捧げた【寫眞＝龍頭山神社大前における遙拜式＝鎭海要港部司令部檢閱濟】

催促され逆上 債權者を斬る

【新安州】廿三日午後十一時ごろ安州郡新安州面細林里三五延山元七(三)は同面巢鶴里三一九栗山華善方を訪れ栗山と金錢貸借上のことから喧嘩口論の末延山元七は所持のナイフで栗山華善並にその子栗山弘(二)の兩名に斬りつけ華善は重傷でたゞちに安州道立病院に入院加療中、弘は大事に至らずに濟んだ犯人は直ちに新安州駐在所に逮捕されたが、延山は被害者栗山華善との間に從前から金錢貸借關係があり栗山から數回に亘り督促されながら支拂はないので栗山は犯人が同日巢鶴里三台精米所で白米四十斗を搗精し置いたのを差押へたことから起たもの

今度は若妻殺し

【江西】精米業者殺し三人組強盜逮捕の記憶も未だなまなましい去る廿三日午前十一時ごろ江西郡咸從面洪祝里で今度は妻殺し事件が發生した、犯人は同郡草里面石城里郭永益(二〇)で妻利形(一八)と爭ひ食刀で妻の頸部及び背後を亂斬り即死させ逃走したが、急報に接した江西署では直ちに現場檢證を終へて犯人逮捕の非常手配中であるその逮捕も單なる時間の問題である原因は痴情關係ではないかとみられてゐる

時局講演會

【晉州】總督府囑託大阪經濟研究所々長鎌田澤一郎氏は二十六日午後一時から商工會議所會議室で日米問題と國民經濟について最近迫せる時局關係の講演會を開催する

重量一點張りの 公價制定に惱み

明太漁撈界に大きな波紋

【咸興】重量一點張りの公定價格制定は從來の不合理性を暴露して全鮮各市場に放たれた乾明太取引停滯の赤信號はつひに咸南が誇る明太漁撈界に大きな波紋を投げかけ、最も優良原料を漁獲するといはれる刺網漁業がまつさきに重大危機に陷らねばならぬことになつたといふのは、優良品になればなるほど、重量が輕くなる乾明太の特質を無視して重量のみに重點を置いて制定した公定價が京城、大邱、釜山等重要取引地における取引停滯を招來し、そして『それに對して叩きつけられた公價不信任の販賣業者らの蹶起は直ちに最も優良明太魚を漁獲する刺網漁業に正面から影響を及ぼすやうになり、刺網漁業の根據地として名高い新昌、前津らの漁港では早くも今冬の出漁に對する名狀し難い悲觀論が擡頭するに至つてゐる

即ち最も重量の輕い乾明太を生産する刺網漁業者たちにとつて、公定價格依存の重量による取引は直接的に自らの滅亡を意味するもので最近の平均價一馱卅貫を公定價格で換算すればやつと七十八圓九十錢の卸賣價となり、從來の慣習價りに比べて實に一馱平均五十餘圓の驚異的落差である、それに一方では人件費や物資購入費の過重で、漁業資金は全く天井知らずの昂ぶりを呈し、恐らく生明太自身がお金であつてもバランスがとれないといふ悲慘な狀態で、刺網業者たちが今冬の出漁を悲觀してゐるのも無理のない話である、因に道內における刺網は七百餘隻の多數でこの從業員は一萬四千名と見てざつと七千餘名に上り、これに關係者や家族などを加へると實に數十萬漁民たちの重大死活問題とされ今後の推移が注目されてゐる

夏の元山紹介

【元山】夏を控へた朝鮮旅行協會では海を利用して國民體位向上運動に乘出すべく夏の水泳の聖地に乘出すことになつたが、このほど元山觀光協會宛に夏期海を利用する問合せを發してきた、早速元山觀光協會では同協會で從來行つて來た海上體育行事に關する豐富な參考材料を添附し元山の魅力を添へることになつた

養鶏と養兎と西瓜

一人一研究會へ平北から三名

【新義州】朝鮮農會主催の全鮮中堅青年一人一研究發表會に平北道內では道農民道場出身の定州郡古德面高嶺洞白俊榮、義州郡內面弘明洞姜容兌、鐵山郡慶川面三安洞金正洸の三君が道場の推薦によつて參加、生産の意慾も高らかにおのが自慢の研究物を俎上に語ることゝなつた、三名の研究題目は白君は養鶏、姜君は西瓜、金君は養兎で、目下それぞれ研究の仕上げに熱狂してゐる

窓の鐵柵も軍需に

金献防國は金代のそ

【新義州】府內眞砂町池田鐵工所主池田富天氏は鐵類不足の折柄、不必要なものはこの際みんなお國のために捧げなければ…とこのほど自宅の窓の鐵柵數百本を全部取はづしこれをとかして軍需品に振向けることゝしその代價にあたる百圓を廿五日新義州署に國防獻金した

路上に絞殺死體

【釜山】廿四日午後一時ごろ慶南

牛肉姿を消す

公價が原因

【晉州】最近牛肉が頓に不足を來してゐたが數日前から全然市場から姿を消してしまつたので一般飮食店並に精肉業者は狼狽をなしてゐる、これが原因としては最近の牛の價格が暴騰した結果、一般生牛肉業者が屠殺がとれず、赤字續出、生計が立たぬことに歸因してゐる

純情の青年

農業報國隊參加を陳情

【新義州】今年の農業報國青年隊內地派遣は來る五月下旬ごろの豫定であるがこれを知つた定州郡臨浦面天台洞金清泰君は是非參加したいからと推薦方を高知事宛に直接書面で願出たその書信には稚拙な筆で鍬を握り勤勞奉仕したいこと、農村で生れ農村で育つたので知識はないが他人にまけぬ勤勞魂と逞ましい腕をそなへてゐること、內地でも滿洲でもよいから知事から取計らつてもらいたいなど熱意をこめて記されてゐた、感激した高知事は同君の熱をかつてやることにはなつたが惜いことに同君は小卒だけなので農民道場に入所させ、一應の訓練を受けさすべく直に定州郡守と農民道場長に下命、既に入所せしむるやう特別に中途入所せしむるやう手配した

經濟の發展に 力強い翼賛

西鮮商議聯合會總會

【新義州】西鮮商工會議所聯合會第二回定期總會は廿五日午前九時から理事會に引つゞき同十時から新義州商議樓上の會議室で開催された、定刻飯野新義州商議理事の開會の辭に次いで一同宮城遙拜、默禱の後、會長中込新商副會頭の挨拶、高知事（代理和山商工課長）湯川府尹の祝辭があり、會務報告に續いて直ちに西鮮經濟の發展を希求する各商議提出議案の多角的審議に移り正午休憩（ホテルで知事招宴）午後一時再開、白熱的論議をつゞけたが次期開催地は海州に決定、鎭南浦商議の緊急動議を滿場一致可決確定、また海州の動議による物故者への弔意金贈呈（滿洲國安東商工會議所、加藤會頭、新義州商議會頭）の件は會長に一任とし午後二時廿分力強き翼賛の總會の幕を閉ぢた、各地提出議案審議の結果は次の通り

第一號（海州提出）『黃海道の鐵道建設促進に關する件』（原案可決）第二號（新義州提出）『地方行政機構改革に關する件』可決▲第三號（鎭南浦提出）『國勢の重要性に鑑み朝鮮商議に參考案として提出すること』に決定▲第三號（鎭南浦提出）『西鮮國際航路復活に付要望』可決▲第四號（平壤提出）『全鮮を數區の經濟ブロックに分ち以て物資配給機構を整備し物資配給の圓滑を期せられんことを要望す』可決▲第五號（新義州提出）『現下の情勢に鑑み西鮮地方における地下資源の科學的綜合的調査の促進方を要望す』可決▲追加第一號（海州提出）『海州港に通ずる私設鐵道海線の國營買收並に黃海線改修方促進に對し重ねて要望せんとす』可決

總會終了後出席の一行は府內主要…第一班は多獅島沖に大東港の港灣を第二班は水豐ダムを視察し午後六時から三橋における中込會長の招待宴に臨んで散會する

全鮮一の激戰

總勢六十六名、定員の三倍突破

咸南道議戰、更に四名

【咸興】いよいよ大詰となつた咸南の道會議員選擧戰は定員の三倍を越ゆる空前の激戰を展開、もうこれでおちつくのかと思ひの外、廿四日さらに四名の立候補者が出て總數實に六十六名といふ多數となつた、中でも咸興府では定員一名をめぐつて實に八名の候補者が轡を並べて交戰中であり、安邊、德源、文川の各郡も六人づゝの出馬があり、空前の激戰を展開してゐる、このやうな火の散る激戰の中でひとり興南邑のみは依然として一人も名乘りをあげない、もつとも、興南としての特殊的事情もあるだらうが、しかしあまりに不氣味な靜觀ぶり

一應出揃ふ 忠北は廿七名

【清州】道會議員總選擧戰は愈よ酣となり、各立候補者は自薦の裡にも文書戰ながら秘策を盡くして躍起奮戰してゐる廿四日正午現在總立候補者數は二十七名に留り定員總數十四名の約倍、十三名の超過となつた、各選擧區中、忠州邑特別選擧區のみ依然沈默を續け未だ一人も名乘つて出ないが一、二の選擧區を除いては一通り出揃つた觀だ、永同郡の定員二名に對し立候補六名が最も激戰區域で次いで槐山、沃川、鎭川、清州（郡部）堤川各郡とも定員より一名乃至三名の超過であり、無風狀態にあるのは清州邑、報恩、丹陽兩郡の三選擧區のみである

超過十一名 全北は卅一名

【全州】鎬を削る全北道會議員選擧戰は廿三日淳昌の林炳黴（新）井邑の朴明圭（新）兩氏の出馬により一段と激化し立候補者卅一名、定員超過十一名を示してゐる、これで各府郡とも定員或は定員を超過してたゞ鎭安郡のみが未だ名乘りをあげず不氣味な沈默をつゞけてゐる廿三日の立候補者は次の通り

淳昌郡農業（新）林炳黴▲井邑郡農業（現）朴明圭

完州三名（一名）▲金堤三名（一名）▲井邑三名（二名）▲淳昌三名（一名）▲任實二名（一名）▲南原二名（一）▲全州一名（一）▲群山一名（一）▲扶安一名（一）▲茂朱一名（一）

時局講演會

【新義州】平北道、新義州府、新義州商工會議所では滯鮮中の前第二艦隊司令長官中村良三大將の來訪を乞ひ來る廿六日午後七時から公會堂で"國際情勢と日本の進路"について有意義な講演會を催すこととなつた

新安州に天然痘二名

【新安州】安州郡新安州面元興里農業林正女(二)外一名は十五日發病、十九日永川公醫の診斷の結果眞性天然痘と決定、林正女は同日午後五時死亡した、所轄新安州駐在所では所員を動員し防疫に大童の活動を續けてゐる

南浦交通身賣り

やつこ價格も決定

近く市內バスも充實

【平壤】既報＝平壤自動車會社と鎭南浦交通會社の合併は、去る十日から平壤自動車會社が委託經營をうけて鎭南浦のタクシー、バスを運轉してゐたが、廿三日兩社はそれぞれ本社で株主總會を開き鎭南浦交通會社の價格を査定しいよいよ平壤自動車會社で總額八萬圓で鎭南浦交通を讓り受けることに決定した、殘るは認可申請などの手續のみとなつたが本格的に實現すれば鎭南浦のタクシーは小型五台を增車し、代燃車のバスも驛前から女學校前の一線と、驛を中心とする循環線を新設し約三台を增車し鎭南浦交通の整備を豫定されてゐる

志願兵記念獻金

【新義州】平北龍川郡楊光面龍淵洞二六飮食店新井文興さん(三〇)は元來病身で子寶に惠まれぬため養子寶信君(三)を幼少の時入籍、實子同樣に愛育して來たが、志願兵制度が實施せらるゝや寶信君を志願させたところ立派に合格したので昨年志願兵の適令に達するのを待つて來るべき晴れの入所までに心がけ、五十錢銀貨十枚、一錢銅貨二十八枚、五錢白銅貨八枚合計十五圓二十錢のほか紙幣など苑集し二十圓に及んだので國防獻金として寄託した

七・七は七へん定めた事

青年道場の口試で

店員さんの迷答ぶり

【釜山】釜山商工會議所青年道場の第三回生募集は既報の通り七十名の定員に百二十餘名といふ未だ曾てない多數の申込みがあり嬉しい悲鳴をあげた釜山商工會議所では今回に限り特に定員を二十名增員して九十名の入所を許可することになり廿一日午後七時から同所會議室において開設以來始めての嚴格的な入學試驗を行ひ、九十名の合格者を決定したがこの試驗問題は第一入學の目的、第二新體制の意義、第三國語常用に關する飮食人の覺悟、第四支那事變の目的、第五停止價格、七、七禁令、國體の說明を問ふの五問題であつたが第四問題迄は大體合格も先づ及第點で特に支那事變の目的については全然無關心といふ好成績であつたが第五回の七、七禁令撤廢に至つて殆ど出鱈目な答案でこの中與で迷答があり試驗員を苦笑させてゐるが、總數から見ると平均九十點以上といふのは僅かに十名で如何に時局下の商店員が常識的に低いレベルにあるかを物語つてをり店主の常識的指導の向上が望まれてゐる

▲七・七禁令＝七へん定めた事は七へんやること、七錢で買つたものは七錢以上で賣つてはいかぬ、七から七まで節約すること▲七月七日支那事變が勃發した後スパイを防ぐためつくられた法律▲興亞國、北にあつて可愛想な國、商人の上手な國、アメリカのこと、物の値段が定つた國

春は筏に乘つて

木都會寧活氣づく

【會寧】春の訪れは例年より…いよいよ豆滿江の厚氷も解け、江岸には楊柳、李花の蕾がほころびそめると共に情緒豐かなアリナレ節で木都會寧も活氣づいて來たが、今年の初筏は五月十日前後と目され見得するとになり、會寧における木材業者らはわが世の春來りといまから初筏の來著を手具脛ひいてまつてゐる

朝郵上海航路 純貨物船に變更

【釜山】朝郵上海航路は過般北鮮上海、台灣航路と變更されたゝめ旅客は概ね白川丸の貨物は釜山中繼の實情に鑑み十八年度を機に貨客船の就航を廢し純貨物船を配船することに決定、その第一船壽東丸（五、二〇〇トン）は來る廿七日釜山入港の豫定である

仙波教諭離清

【清州】第二高等女學校教諭仙波直記氏はこの度愛媛縣立實科高等女學校長に榮轉することになり去る廿二日午後零時四十五分清州驛發列車で家族同伴任地へ向つた

纖維製品認定

【清津】第二回纖維製品認定委員會は廿二日午前十一時から清津商工會議所で開催、五百八十六點全部がパスした

鐵工組合結成

【平壤】府內鐵工業者（特殊鐵工業者を除く）七十一名は廿四日午後一時から府公會堂小ホールで平壤鐵工業組合の結成式を舉げた

大邱府聯盟の常會

【大邱】總力大邱府聯盟では廿六日午後一時から公會堂で常會を開き朝鮮聯盟の規約改正に伴ふ部規約の改正その他を討議することとなつた

宣川運送總會

【宣川】宣川運送株式會社では二十四日第一回株主總會を開催、監督役朝鮮運送大賑監理課長も出席して無事終了したが、創立早々とて無配

能率向上は健康から

健康……あつてこそ肉體的にも頭腦的にも、全力を發揮し得るものです。

常に健康であるためには、毎日適度の休養と、充分な睡眠が必要ですが、更に大切なのが榮養の補給です。特に白米を主食する日本人にはビタミンB複合體の補給が急務です

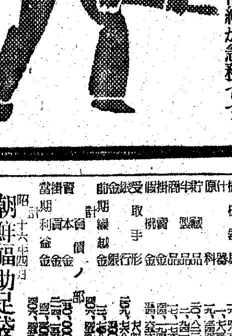

ビタミンB群が體內に缺乏すると、胃腸の機能が衰へて、榮養が低下し、體力が減退します。筋肉や神經の疲勞が永びきます、手足や肩に痛み、凝りを覺え、つひには脚氣を併發するに到ります。そのため能率を著しく阻害するものです

激務家に　從つて健康であるためには、いつもこの成分を補給すべきですが、特に激務にたづさはり、體力を酷使される人には不可缺のものです

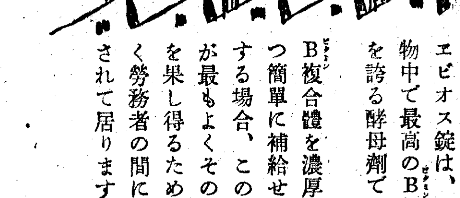

エビオス錠は、天然物中で最高のB給源を誇る酵母劑です。B複合體を濃厚、且つ簡單に補給せんとする場合、この錠劑が最もよくその目的を果し得るため、汎く勞務者の間に愛用されて居ります。

エビオス錠　三〇〇錠　一〇〇〇錠

厚生省醫學博士

エビス・アサヒ・サッポロ・ユニオン麥酒醸造元 大日本麥酒株式會社
東京市日本橋區本町二丁目 株式會社 田邊元三郎商店
大阪市東區道修町三丁目 株式會社 田邊五兵衛商店

15EB1143

第五十八回決算報告書（自昭和十五年十月 至昭和十六年三月）朝鮮郵船株式會社

第貳期決算公告（昭和十六年三月三十一日現在）朝鮮福助足袋株式會社

電話賣買は 富商會　電話賣買は 泉商會 電本3706
各社 ブロマイド製造販賣
カメラ レンズ交換と賣入
電話賣買 康田商會 電本1339
京日案內　料金表
募集　美容　女給　募急　女店員　美容　社員　女中
特別案內　賣家　讓店　事務員採用　貸事務所有り　女店員募集　代診招聘　東鄉堂寫眞機店　牧瀨内科醫院　外務員募集　丸二商會　西原
貸家　求事　求資　下宿　洋裁　犬の病院　犬猫の病院　讓店　貸事務所　電話賣買　金融　新件　淑髮　裁縫

老春（72）

川口松太郎 作　伊勢良夫 畫

結婚の夜（二）

八木瀬の實家では、淑二郎の死亡を何處へも知らせてなかつた。世間へ氣兼ねして一家內だけのしめやかな佛事で、すませる氣だつた。

窪田とお道とが、遺骨を持つて歸つて來ると、老いたる人の涙は又、見るも哀れに、口數も少く眞のこもる歎きの念が、云はずとも面に浮んで見える。

「三石へは知らせたでせうか」

窪田はそのことばかりが心にかかつて、

「淑二郎の亡くなつたことを、局長たちは知つてゐるんでせうか」

「まだ知りません、知らせてありません」

「では僕、早速行つて來ます。僕が使ひに行くのが、誰よりも無事でせう」

「窪田さんは淑二郎のことで局をお辭めになつたのぢやありませんか」

「そんなことは、何でもありません。お互ひに今は後悔してゐるんですから」

「改めて知らせなくつても好いんです。誰でも出來てから話つて貰つても好いと思つてゐます」

老人たちも實父の冷淡を恨んでゐるらしく、會葬にも、さのみ期待はしてゐなかつた。が窪田は局長や千枝子に逢ふのを、一つの樂みにして歸つて來てゐる。遺言を果すのは表向の口實で、もう一度千枝子に逢ひたいのが、心の裏の望みでもあつた。

葬式の一通りの準備がすむと、

「では三石へ行つて來ます」

と、お繼にも、老人たちにも斷つて八木瀬を出た。

午後の二時頃だつた。

「今頃に出かけたら歸りが、夜になりはしませんか」

「月があるから大丈夫です」

「月代山の夜道を、一人で大丈夫かしら」

老人たちの氣づかひを耳にも入れずして出かけてしまつた。山一つ越える峠道は、バスも馬車も通へない狹い道だつたが、窪田にはさまざまな思ひ出があり、夜になつて、一人で歸つても、怖くはない樂しい幾つかの過去を持つてゐる。

局長の供をして郵便車を曳き、脫獄囚の出沒する山脈の道を行つたのが、千枝子と自分を結びつける最初の機緣になつてゐる

「あの晩から、一足飛びにお互ひをゆるし合つたのだ」

暗い中で、お守りを握らせて、熱い手で押へてくれたあの時の感觸が、今もまだ、ありありと殘つてゐるやうな心持がする。

歸つたあとで、あたゝかいうどんを用意して待つてゐたあの時の千枝子——その翌る日から、すべてを許し合つてゐるやうな美しい日毎。月代山の頂上へ登つて、花を見ようといつた時の樂しげな聲。

何も彼も、昨日の事のやうに思はれる。初めて淑二郎の聲を聞いた流れ川の橋の袂も、今にして思へば不思議な因緣のつながりだ。

あの晩はじめて、局長の秘められた過去を聞き、千枝子に異母弟のあつた事實を聞かされ、謹嚴そのものの姫き局長にも、若い日の戀物語がある事を知つて、驚きもすれば一層の親しみも湧くのだつた。

千枝子さんだつて、今頃は後悔をしてゐるに違ひない。訪ねて行つたらきつと喜んでくれる、喜んで迎へてくれるだらう」

嬉しい期待で一杯だつた。

味噌ひの根になつた淑二郎が死んでしまへば、外には爭ふ事もない。局長も、千枝子も、世にない者の上に悲しみの淚を投げかけつゝ過ぎた日の自分をゆるしてくれるに違ひないのだ。

日產生命
社長 伊吹震
相談役 鮎川義介

效めが早い 重寶な藥 キンカン
○火傷 ○外傷打身 ○神經痛・疲れ ○筋肉いたみ・肩こり ○毒虫に螫されたとき
すぐキンカンを塗布してください
（定價）五十錢、一圓、二圓、五圓　名店にあり
深達する特色
キンカンの殺菌、消毒、止痒、鎭痛作用は非常にすぐれて居ります。此の藥效が獨特な滲透力で皮膚からズンズンしみこんで奥深くまで深達する所に本劑の最大特色があるのです。火傷にも神經痛にも、むづ痒い水虫タムシとびひ等の皮膚病にもキンカン程早く効く藥は珍らしいと云はれるのは藥質の優秀さもさる事乍らこの深達性が強い爲です。
小罐進呈　一度使へば効目のわかる實物小瓶入りを差上げますから、四錢切手封入し手紙で東京世田谷區三宿一七一金冠堂へお申込あれ
（東京本舖 金冠堂）

最良の品質　最低の値段
パイロットインキ　2オンス入 ¥.20

妻として女として
婦人病は心配の種
月經の狂ひ一つにも女心は人知れぬ苦勞を重ねます。況して婦人病に悩まされて日夜胸を痛めてゐらツしやる方のお氣持はどんなでせう。下りものや生理日の嫌な思ひは申すも愚か、逆上、眩暈、腰痛、下腹の引き吊り
頭　痛がするかと思ふと肩が凝り、神經も焦立ち、鏡に映る容貌にもヤツレが目立つて參ります。妻として、女として、婦人科の病氣ほど苦勞の種となるものはありません。
その上昔は婦人科のお手當は大變面倒なものでしたので悪いと知りつゝ等閑に放つて置かれた方もありましたが
今　では治療醫學の進歩とホルモンの發見から、どなたも容易く御家庭でお手當が出來る様になつたのは何と申しても時代の進歩と申せませう
例へば、今評判の新婦人藥「エス球」をお試しになつてごらんなさい。惱みの種がスラスラと解きほぐされて朗かな氣分を取戻せます。帶下や腰痛や月經時の苦痛から神經の焦立ちまで一週めに治療出來る有難さ。流石はホルモン配合の新劑だけあると皆様から感謝されて居ります。
女性讀本　婦人科一切のお手當を親切に說いた新刊書、三錢切手封入お申込みの方に無代進呈。
エス球の藥價は十五球、壹圓六十錢、卅一球、參圓貳十錢五十球、四圓八十錢百十球、拾圓、七球八十錢（用量一日一球）各地藥店にあり。直接の御註文は前金に振替かカワセで東京市牛込區原町三ノ二 吉松仁平商店（振替東京六〇六一番）へお願ひ致します。
製法特許の新婦人藥 エス球

いつも頭も新鮮に
いつも胃腸を快適に

仁丹
消化を促進し胸をすかし、胃腸や腹痛、食中りを去り榮養漸次高まる
護身必携藥
芳烈清爽、頭を芯から甦らせ氣分明るくする仁丹さへ時々缺かさず用ふれば仕事の能率は倍加す
頭痛に 眩暈に 疲勞に
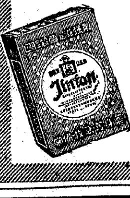

キ—1
子供の常會には忘れずに！

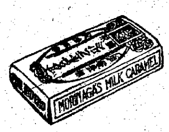

子供の隣組常會には一箱あれば二十人の子供さんにくばれます
五錢・十錢
森永ミルクキャラメル
森永製菓株式會社

皮膚病に タムシ液
たむし・水虫
頑固で擴がる此頃の皮膚病には皮下に吸收が早く、殺菌力の強い本劑が好適です
特長 ●吸收が早く、殺菌力が強い ●かゆみを止め、タダレを乾し ●患部を縮め、速く快く効く
シマズ、痛まず小兒にも安全奏效！
主効　たむし、水虫、くさはたけ、いんきん しらくも、かゆがり（類似品に御注意）
定價 二十五錢 三十五錢 六十錢
製劑 全國の各藥店
發賣 大阪東京 丹平商會
T—16

蜂ブドー酒

若葉とともにすくすく伸ばせ元氣と健康！
蜂ブドー酒は健康をグングン增進する素晴しいはたらきをもつてゐます　飲み口は美味しいとの一杯は效果の多い滋養素たる葡萄糖・果糖・鐵分其の他を豐富に含有してゐますから榮養の補給健康强化のために甚だ理想的です　御丈夫な方もお弱い方も健康の保持と增進のために朝夕これを召上れ……
東京大阪 近藤商事株式會社
16—10

ペラニンパスタ
皮膚榮養 美肌ホルモン劑
ペラニンパスタノ塗擦ニヨリ高單位ノ女性ホルモンガヨク皮膚面カラ體內ニ吸收サレテ
※皮下組織ノ新陳代謝機能ヲ高メ血液ノ循環ヲ旺盛ナラシメテ皮膚面ノ榮養ヲ充溢シ常ニ自然ノ健康肌ヲ保持セシメル
※殊ニ容色ノ衰退ヲ防止スルト共ニ皮膚ノ荒廢、弛緩、小皺、面皰、雀斑、色素沈着、指掌角化症等ノ皮膚疾患ヲ除去スル
※手掌其他ノ皮膚皸裂ヲモ除ク
ペラニンパスタハ女性ホルモン含有量ノ高キ事ト體內ヘノ吸收度ニ迅速確確性ヲ與ヘタ點ニ好評ヲ得テイル
小瓶 [illegible]マウス單位入 [illegible]
中瓶 [illegible]マウス單位入 [illegible]
大瓶 [illegible]マウス單位入 [illegible]
一手販賣元 株式會社 塩野義商店 大阪市東區道修町三丁目 京城府黃金町二丁目
SP—324

肝油に代る新發見の水產動物肝臟劑（特許乳衣錠）
農林省水產試驗場發見
V・ADの單位不變
肝油から抽出したビタミンAD劑の中には、單位の不安定なものが多いが、「エーデー」は實質一瓦中にV・A（八〇〇〇國際單位）D（四〇〇國際單位）を確實に含み、ビタミン酸化破壞防止の特許乳衣により、單位は永く時日を經過するも不變である。而も極めて消化吸收され易く、胃腸障害を伴はないので、下痢しがちな結核病者にも、肝油に代る治癒促進劑として頗る好適である
活性肝臟實質
更に「エーデー」は、肝油若くは肝油加工製劑と異り、肝臟實質特有の抗貧血因子ヘモーゲンをはじめ、多量のビタミンB_2、日本人に必要な動物蛋白（殊に優れた燐蛋白）、高級アミノ酸、グリコーゲン、鐵、銅、カルシウム、マンガン等を凡て活性のまゝ網羅してゐるので、榮養素の綜合的補給に依らざれば恢復覺束なき虛弱體質、貧血、衰弱等に賞用される。
適應症　結核性疾患・虛弱體質・貧血・骨質發育不全・夜盲症・視力減退・姙產婦衰弱・母乳不足・疲勞
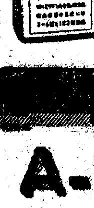

一〇〇錠 二圓二十錢（全國藥店にあり）
製劑責任者の言葉
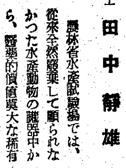
水產化學工業株式會社 工場長・研究所長・技師長 醫學博士 田中靜雄
農林省水產試驗場では、從來全然廢棄して顧られなかつた水產動物の臟器中から、醫藥的價値莫大な稀有のビタミン給源を發見し、之を優秀な藥劑と化する事に成功した。このニュースは屢々新聞紙上にも傳へられた所であるが、農林大臣は右の發明特許を事業化するため、我が國の代表的水產會社と製藥界の權威わかもと本舖との共同出資の下に設立せしめたのが水產化學工業株式會社である。
本社は實に水產界唯一の國策會社にして、その工場は規模が厖大であるばかりでなく、近代科學の粹を集めた各種の模範的施設を完備してゐる。
例へば——製品は凡てそのまゝ服用される性質のものであるから、工場の出入口にはS字狀の暗路を設け、一匹の蠅すら侵入し得ない衛生的設備が施されてゐるのである。
更にその製造スタッフは、各方面から集つた學究的で眞面目な技術者のみを以て構成されてゐるから、今回發賣されることゝなつた「エーデー」は極めて良心的にして責任あり、從つて最も信頼するに足る製劑で、內容が劃期的に優秀である上に、特にビタミンの單位は研究所の嚴密な檢査を經るために絶體正確にして、且つ永年不變である

新發賣
待望の……新榮養劑完成！
人的資源確保の必要上、榮養問題が眞劍に再檢討を加へられつゝある折柄、農林省水產試驗場が多年苦心研究の結果、遂に完成せる「エーデー」は、新發見の水產動物肝臟を天然のまゝ藥劑化した、肝油に代る高度榮養治療劑である。
農林省水產試驗場發見！
エーデー A-D
發賣元 大阪 わかもと本舖・製造元 水產化學工業株式會社

興亞の子は朗かに力強く育てよ

端午の節句兒童週間迫る

來る端午の節句を中心に全國一齊に行はれる兒童愛護週間に國民總力京城府聯盟では同一日から八日迄兒童愛護週間を實施し若しき小國民の愛護に努めることになり廿六日左記實施要項を府內各町總聯盟に通牒、全府民の協力を促した【寫眞=兒童愛護週間のポスター】

▲神宮、神社では五月五日兒童健康祈願祭を執行

▲京城中央放送局では週間中兒童愛護に關する特別放送を行ふ

▲京城府學校衛生醫師會、大日本健康報國婦人會、京城府保健醫師會では共同主催で五月六日午前十時から府內各女學生を集めて府民館で講演と映畫會を開催する

▲五月の愛國班常會は兒童愛護座談會を兼ねて開催する

▲百貨店は兒童用品奉仕デーを開催する

▲城大醫學部、京城醫專、京城齒科醫專、日本赤十字社朝鮮本部病院、鐵道病院、簡易保險健康相談所では姙産婦及兒童の無料健康相談または口腔相談にも應ずる

▲京畿道、京城府衛生試驗室では一般兒童の寄生蟲檢査を實施する

▲各保健所、醫保館、社會事業團體は被保護兒童の表彰に當ること

▲府內各學校、幼稚園は週間中父兄會、母姉會を開催して兒童愛護精神の昂揚並に育兒知識の普及につくすこと

▲和信百貨店では五月一日から十一日まで齒と健康の展覽會を開く

▲催し物は無料相談所も併設する

▲朝鮮私設社會事業聯盟では五月六日愛光保護兒童を引率して仁川月尾島で臨海運動會を開く

臥薪嘗膽の覺悟

日ソ條約が成立して絶對必要 五月の愛國日に強調

五月は男の節句だ、心の鯉口切つてさア起て府民と國民總力京城府聯盟では來る五月一日愛國日常會申合事項に對しては特に"日ソ中立條約締結"の生々しいニュースを挿入して臥薪嘗膽の覺悟を大いに強調するほか節米、混食の勵行も更に戰時下銃後國民生活の再檢討を促すことになり、廿六日左記申合事項を府內各町聯盟に通牒した

▲松岡外務大臣は先に友邦ドイツ、イタリーの兩國を訪ねて大歡迎を受けその歸りにモスコーに立ちよりソヴイエト聯邦政府當局といろ／＼話合ひがあつたやうでありましたが、四月十三日突然兩國の間に中立條約が締結されたことが發表されました、その條約の大事なところは兩國の何れかゞ外の國と爭ひを始めた時には約束の一方の國が中立を守るといふことなのであります、此の出來ごとは世界の國々を大層驚かしました、ソ聯は我が隣國でありますが、從つて仲よくしいろ／＼相談しなければならぬことがあるのでありますが、これからは段々圓滿に片づけられることと思ふのであります、また能く考へますと、之は日ソ國交上重大な意義を有することは勿論世界の平和を進めることが實に大きいのであります、これから我が國の外交はます／＼活潑になり東亞新秩序建設の大事業は一層はかどる樣になると思ひます、國家の將來を思ふとき實に喜びにたへませぬ、それにつけても國民は國家に奉公の覺悟をゆるめてはなりませぬ、臥薪嘗膽の覺悟が大切であります

▲戰爭が長引き一般物資の缺乏に伴ひ食糧も不足して來るのが自然であります、かゝる食糧不足時代にはお互に研究工夫を積みまして營養食は混食なりとの信念を持ち米の不足を補ひ保健營養に支障なきやう努めませう

▲米不足の折柄白米のみを食する者があればそれ丈け他人の飯米を減らすこととなります、混食は絶對に致しませう

▲概して食物の料理に砂糖分が多すぎますと成人も小兒も共に身體に有害であります

▲混食は營養を良くするものでありまして白米食をつゞけると却つて身體の害になります

▲大豆、いも類、ほうれん草、豆腐、もやし等の中に營養分が適當に含まれてゐます

▲鰯、鰊などは高價な鯛などより却つて營養が多いのです

▲野菜、魚類等新鮮なものをいろいろ取りまぜ食することは營養が行きわたることになります、偏食は身體を害します

皇后陛下

靖國神社に行啓

【東京電話】皇后陛下には靖國神社臨時大祭第二日の去る廿五日同神社に行啓親しく御拜あらせられる御豫定のところ、御都合により御取止め遊ばされたが、來る卅日の例大祭第一日同神社に行啓あらせられる旨廿六日改めて仰出された

この日陛下には保科女官長御陪乘、廣幡大夫以下側近供奉の略式自動車鹵簿にて午前十時宮城御出門、同神社に行啓、同十時廿分頃護國の英靈に親しく御拜遊ばされる御豫定と承る

學童・奈良に安着す

大阪では天守閣に昇る

【奈良にて神林特派員發】畝傍驛に着いた聖地參拜團は直ちに郊外電車に乘り換へ畝傍山を眺めながら廿六日午後三時橿原神宮驛に着いた、町はすべてがすが／＼しく早くも心が引き締る、驛からおよそ二町で白木の鳥居をくゞり御手洗に身を淨め拜殿前に整列すれば白木の香りにおのづから頭が下る思ひがする、一行は二千六百一年前の御偉業に思ひを馳せ皇國臣民の自覺を新たにした

團長の號令で二禮二拍手を終りそれより畝傍山東北陵に參拜した、境內は綠につゝまれ參拜の人が絶えない、兒童達は土產の繪葉書や人形を買ひ午後五時十二分御陵驛を出發、午後六時七分五重の塔を右に見て奈良驛着、奈良公園前の大佛旅館に入つた

一同至極元氣旺盛である、廿七日は朝十時廿二分まで市內見物する

【大阪にて神林特派員發】李王殿下の有難き拜謁を賜つた學童聖地參拜團の一行はそれより大阪城に向つた、若葉ともゆる大阪城を利用して運んだといふ大きい石を見て代表等は目を丸くし、天守閣から大阪市街を眺め工都大阪の威容に驚きうたれる、ついで淸爽局にゆき保存室をも珍らしく見學再び自動車で浪速橋から大阪城を望んで中之島公園をみた、車中から豐國神社に頭を垂れ三輪朝日城支店長、飯島大阪支店長の招きで營食を御馳走になりお土產を買つて大喜びだつた、午後一時半湊町驛發列車で畝傍へ向ひ同二時五十二分畝傍へ安着した

獅子吼する外相

歡迎會に民衆の熱狂

【東京電話】三國同盟の强化、日ソ中立條約の締結といふ大任を果して去る二十二日颯爽と歸朝した松岡外相の歸朝歡迎大會は二十六日午後二時二十分から東京市、大政翼贊會共同主催の下に日比谷公會堂で擧行された、松岡さんの姿に接しその聲を聽かうとする熱心な市民は開會二時間前には早くも公會堂に殺到し蜿蜒たる長蛇の列を作つて非常な盛況であつた

主催者側から大久保市長、柳川副總裁、石渡事務總長等列席し來賓として伊藤情報局總裁、四府知事、山崎警視總監等出席歡迎會は宮城遙拜に始まり國歌齊唱默禱あつて後大久保市長、石渡事務總長の歡迎の挨拶あり、續いて松岡外相が滿堂の拍手を浴びて登壇原稿もなしに今回の訪歐旅行の意義から三國同盟の强化、日ソ中立條約の成立更に時局下我が國民の決意にまで及び一時間餘に亘つて熱辯を揮ひ大きな感銘を與へて午後四時過ぎ幕を閉ぢた【寫眞=講演する松岡外相】

【東京電話】"松岡さん、御苦勞さま"と外相歸朝歡迎大會は東京市、大政翼贊會の共同主催で廿六日午後二時十分から日比谷公會堂で開催されたが、壇上中央の大日章旗を背にして國民服を着た松岡さんの舌端火を吐く時餘の大熱辯に會場を埋め盡した五千の聽衆、會場外のラウドスピーカーに蝟集する大群衆は醉へるが如き熱狂の渦、緊張裡に引迴された松岡外相は開口一番——

私は人前で故意に謙遜するのは大嫌ひだ、言ひたいことはハッキリ言ふ、今回の旅行は外務大臣として當然の任務を遂行したに過ぎないのだが、微力ながらやるだけのことは一生懸命にやつたのだからこれ位の歡迎は、まあ當然だらう

と得意の諧謔を飛ばし、次第に熱を帶び、拳を振り、卓を叩いて『今回の訪歐の旅によつて私は獨伊の結びつきの固さ、美しさを體認し、盟邦のため實に頼母しく思つた、伊太利の不振に對してドイツでは一人の不平を言ふものもなかつた、同盟國はかくあるべきだ、日本の諸君、以て如何とす』

と絶叫、卓上のマイクに觸れんばかりに前に乘出し一段と聲を張り上げて

『獨伊を離間せしめることは如何なる國と雖も斷じて不可能なることを言明する』

と述べれば五千の聽衆は熱狂的の拍手また拍手、日本人的血潮の高鳴りに場內は興奮のるつぼと化した、外相は更に語を繼いでドイツの統制經濟は實に感心した、人間一個々々の能力を發揮せしめるやうに組まれてゐる、顧みて我が日本は如何、大學を出て二、三年の蒼白い官吏が机の上だけで考へたプランで何が出來るか、石炭を統制するものは炭坑で働く、米を統制するものは百姓と共に米を作るべしと統制經濟の急所を衝き居列ぶ官界よりの來聽者に深い感銘を與へた、話は轉じてソ聯に及んだが建川大使の半年に亘る努力を稱へて自らの功を誇らず、更にソ聯再認識を說いては日本人の思ひ上つた樂天主義に冷水を浴びせかけ、嚴肅な面持で默禱一番、外相の言々句々はそのまゝ胸中深く喰ひ込み、聽者講者の感情交流に會場は嗟嘆一笑と興奮の坩堝と化す、話は更に翼贊會に及び

かゝる未曾有の難局に直面して石橋を叩いて渡るも結構だが、石橋を叩いた以上は斷乎として渡るべし、現在の如き優柔不斷の態度では翼贊會を何度改組しても駄目だ

と痛論すれば石渡事務總長始め列席の各局長、鈴木企畫院總裁の顏にも苦笑が溢れ、聽衆の中にもそこゝこゝに喝采の聲が聞かれた、最後に外相は

獨伊ソを迴つて來た私が最も有難く感じたことは日本には天皇陛下が在すことである、天皇は即ち國家である、これは學者の言ふ難しい國體論を超へた強みだ、諸君は我々は大君の爲に生き死なめの一大覺悟精神を以てこの未曾有の難局を乘切つて行かうではないか

と結べば滿場萬雷の拍手だつた

半島青年の國防獻金

【佐賀電話】産業戰線の第一線戰士として去る三月二十七日佐賀縣杵島炭坑に來坑した朝鮮咸鏡北道堤川郡松鶴面出身山佳碩集君(二〇)は爾來一意職域奉公に勵精し獎金を集めてゐるが、勤務以來僅か一ケ月餘にして既に相當額の貯金と貯金をするに至つたのに感激した同君は僅かではあるがせめて幾らかの費用にと金一封の國防獻金とし炭坑當局に申入れたもので半島青年の赤誠に今さらながら感激されてゐる

普光學院生の獻金

京城府元町私立普光學院生徒金澤明子さん十田俊男さんの兩名は生徒百二十三名を代表して廿六日本社を訪れ時節柄花見を遠慮したお金です、皇軍慰問金の一部にでもして下さいと十二圓六十錢を本社に寄託した

現地青年の手で"苗木"の植付け

張家口の櫻使節一行

【張家口にて田村特派員發】はるばる櫻國へみどりの贈物を携へた"櫻使節"の一行は廿一日北京に着き古都北京の春に魅せられ三日を見學につひやした、その間に櫻の苗木は一足先きに張家口についたとの報せを受け、北京に名殘りを惜みつゝ廿五日午前九時四十分京包線に乘り込んだ、午後四時五十七分張家口に無事到着、多數の出迎へを受け國防婦人會員らと感激の交驩を濟ませてから直ちに北白川宮御殿跡、日本神社に參拜、早くも現地青年の手で懷しの苗木が丁寧に植付けが始められてゐるのを眺めて、胸に込み上げるものがあつた

邦ホテルに宿をとり廿六、七日は日蒙親善の使命を果すための多彩なプログラムが待ち設けられてゐる、我々の着いた日は晴れの國都建國記念日で市內に日蒙兩國旗が翩翻として明朗な興亞風景に接した

なほ京包線沿線の砂城驛に宋家營村長が多數村民を率ゐ日の丸の旗で一行を出迎へ、驚きはまつて涙がこぼれた

時計仕掛の爆彈

上海の邦人映畫館で爆發

【上海廿六日同盟】廿六日午後三時四十分頃上海の邦人居住地たる虹口ハイニン路のリップ劇場及びヤップ路の東亞劇場(いづれも邦人經營)の兩映畫館で映畫上映中突如觀覽席で時計仕掛の爆彈が爆發、軍人數名及び一般市民へ大部分日本人千餘名が輕傷を負つた、これら負傷者は直ちに海軍病院、福民病院に收容、手當を加へると共に海軍警備隊、總領事館警察は共同嚴重なる犯人捜査網を張り巡らし捜査中である

犯人は重慶側テロ團の一味と推定され遂に邦人居住地域の民衆娯樂機關にまで魔手を延ばし來つたことは、關係當局は勿論、市民を痛く憤激せしめ、今後いかはしい支那人に對しては嚴重取締を加へることゝなつた

薩摩守飛降りて重傷

【釜山電話】廿五日午前九時卅分釜山驛發奉天行第四五列車が同十時十分ごろ院洞驛にさしかゝつた際乘客の全北錦山郡錦山面洋田里高宗鉉(二)が飛び降り頭部に重傷を受けたので直ちに釜山鐵道ホテルに收容手當を加へた結果生命には別條ないらしい

なほ同人はこの程職を求めて來釜したが思はしからず歸郷せんとしたが金がないところから無賃乘車を企てたが當日から實施中の一無札乘車防止月間で飛び降り逃走せんとしてこの奇禍に遭つたもの

東本願寺 宗務總長決定

【京都電話】東本願寺では廿日宗務顧問會を開會前安田內務局總務、議長協議中であつたが、第二日の廿六日午後零時半に至り漸く全會一致で連枝大谷瑩潤師に決定、光暢法主に申達大谷瑩潤師は法主の委囑により直ちに參務並に各部課長の人選に着手した

ボヤ

廿六日午後三時四十四分京城明治町四ノ六八風呂屋馬岡ふささよ方より出火、同家中家屋二棟、バラック一軒を全焼して四時十分鎮火した、損害約七百圓、原因は七輪の火の不始末から

兵隊日記 ⑦

味噌汁と戰爭の味

困苦の進軍の前に敵は逃散

山西戰線

文・田中三省上等兵(本社記者)
繪・鈴木博上等兵(京城)

彈丸を避め、銃劍を背けて衝撃地を見廻るこの狭い河原に一杯詰込まれた各部隊でもその生木の篝り火を燃してゐたので四周は物凄い煙の渦卷きであつた。

あちらもこちらも篝り火があかあかと燃えて壯觀であつた然しこの河原をヒューッと細く鋭く嫌な音を立てゝ吹き過ぎる風は膚に沁み入る樣な冷さで生木の火ぐらゐでは少しも暖まらなかつた。

兵隊は皆河原の石の間にまるでその石のひとつであるかのやうにゴロ／＼轉がつてゐたが、寒さのために眠られないと見えて盛んにゴホ／＼と咳が聞えた。

私の立哨時間も終つたので薪を取りに山を登つたがもう根株だけで一抱えと集まらなかつた。おまけに刺で腕を引つ掻いたり飛んだ話だが野糞があちこちに垂れ流してあつたりして危險この上もない。

▽ ▽

衛兵所には天幕が張つてあつたので、その中で外套を引つかけて寝たがそれでも寒氣は遠慮なしに侵入してガタ／＼震へ、睡る處の騒ぎでない、起きて火をもやさうにも生木ばかりで、火を燃しつけたと思つてゐるとチロ／＼と焔が走つて直ぐ消えてしまふ。煙が濛々もう／＼と天幕內に立籠る。涙が出る。イラ／＼する。

「えゝつ畜生」と舌打ちして天幕を出てしまつた。

眞夜中の河原、礫石に、篝火の數はすくなくなつてゐたが寒さに攻め立てられて起き出したものが焚火をするのに散々苦心を重ねてゐた。

たうとう不眠と寒氣のため終夜イラ／＼しながら夜を明かしたことであつた。

▽ ▽

直ぐ出發するから朝食を取る樣にと命令が出る。飯は、昨夜のうちに炊いたので持つてゐたがおかずがない。味噌汁を炊かねばならない。

出發が眉間の急に迫つてゐるらしいので、味噌汁を炊く時間があるだらうか、我々は大いに迷つた。

「えゝつ畜ッ、出るなら出ろ、構はねえ、捨てゝしまつたら良いぢやないか」と衆議一決して炊く事になつた。

大急ぎで又生木を集めて來る。玉葱を切る。火を燃す。あちらの部隊ではもう馬に鞍をつけ初めた。さあ氣が氣ぢやない。急げば急ぐほど火は燃えない。おまけに狼狽てゝゐるものだから飯盒の吊手に足を引つかけて爐を水だらけにしてしまふ大變な騒ぎ。外の連中がもう背嚢をつけてゐるのを橫目に見ながら味噌汁を炊いてゐる氣持は何にたとへたら良いものであらうか。

▽ ▽

それでもどうやらグツ／＼沸いて來たので、『玉葱は生が一番えゝのや』といふ大久保伍長の言に從つて飯盒を下す。もう凍つてしまつた昨夜の飯に味噌汁をぶつかけてザブ／＼と喰ふ。溶け切らぬ味噌、ツーンと舌に沁みる生の玉葱、熱い汁、嫌といふほど戰爭の味を味はつてやつと朝食を濟ました。

「これで大丈夫」と背嚢を負ひ、さあいつでも出發の號令がかゝつて來いといはんばかりに腰を掛ける。すると又命令が出た。

『出發はいつになるか分らないから馬につけた荷物は降せ』と。『チェッ』今まで散々狼狽した連中が匙を投げた樣にドッと腰を降す。

『全く叶はねえや』と今更感心してゐる御人もある。

なんでも西方から攻めて來た〇〇部隊がもうそこまで進撃して來てゐて作戰はこれで終了になるらしいと言ふ事であつた。

結局出發したのは正午近い頃で、二時間ほど歩かぬうちに再び廣い麥畑の中の廟の建つた處で休止する。山の端から〃ボーン〃と勢よく信號彈があるが、作戰終了の合圖。

我が奇襲作戰は奏功し、かくも迅速にかくも見事に大戰果を獲得する事が出來たのであつた。十五萬が三ケ年の日子を費して築き上げた敵陣は僅か二日の短時日で脆くも我が軍の前に崩壞し去つた。かくて敵の迷彩の軍隊は今やチリ／＼バラ／＼に潰亂し終つたのである。

罪になる街路の喀痰

"街路の一瞬、病魔の百殘"とスローガンを揭げながら仲々實行されない街上での喀痰、京城本町署ではこの取締徹底を期するため廿八日から卅日まで行はれる國民戰爭保健運動實施期間中、國民學校、中等學校生徒の協力の下に街頭宣傳を行ふが、生徒は手に／＼『道路につばきは止めませう』のカードを持ち通行人で喀痰者を發見するとすかさず手渡すといふ新戰術で街頭の喀痰を一掃する

タイヤ泥棒檢擧

京城東大門署では一八自動車運轉手宮村盛次(二)を四月五日午後四時ごろ長沙町京城興製作所工場で修繕に來た朝鮮運送トラックの補助タイヤ一組(時價百卅圓)を窃取したのをはじめ今日まで府內の各自動車工場を專門にタイヤを盗み廻り一千餘圓の窃盗を働いてゐたが廿六日東大門署に檢擧された

漢江通りの子供常會發會式

『ソウリヨクダ、ボクモアタシモアリッタケ』とばかり京城漢江通第二町會第六、七兩國班內の國民學校兒童たちは第二町會總代姜谷李三郎氏の斡旋で子供愛國班を結成、回覽板を廻すやら貯金をするなどの努力のうち廿六日午後七時から龍山金融組合講堂で晴れの發會結成式をあげた

集つたものは十一班員百卅名で各班ともに各一名の班長を置き宮城遙拜、君が代あつて敬神、孝行、信愛の三項目を申し合せ井本誠雄第七班長の宣誓に大人に負けぬ總力の華々しい出發を行つた【寫眞=子供常會發會式】

土砂崩壞の下敷

京城新堂町山ノ上大峴三四ノ三三李奭周さん(二)は廿五日午前十一時ごろ蓬萊町四ノ四蓬萊國民學校增築工事場で崖の切下げ作業中高さ二丈二尺の崩れおちた土砂の下敷となり即死を遂げた

靈柩車に刎飛さる

京城竹添町三ノ七九李壽浩さんの三男漢河國民學校二年生二元喜君(八)は廿五日午前九時ごろ自宅前大道で遊戲中、麻浦方面から走して來た敦岩町大成葬儀社の靈柩車に刎ね飛ばされ全身に全治三週間の重傷を負つた

石黒忠悳子逝去

【東京電話】石黒農相嚴父石黒忠悳子は昨年來病臥中であつたが廿六日午前八時半込の自宅で逝去した、享年九十七

高田宏三君 高田眞次郎氏次男宏三君はかねて東京新宿病院に入院加療中、去る廿日午後六時死去享年廿一、告別式は廿八日午後五時から若草町西本願寺で執行

話題特急

☆……膝蓋の聲とあつて去る廿日來の京城驛は近郊近郷から京城へ押し出す人に流れ込む人の波でゴッタ返してゐる、廿五日の臨時祭日の乘降客をのぞいてみると五萬二千百十三人、內譯は乘車客が一萬九千四百九十三人、降車客が一萬四千四百六十七人、入場者が五千七百人となつてゐる

☆……無札乘客防止運動期間で嚴重な改札を行ふとともに早期改札で混亂を防いでゐるが團體客の大部分は魚釣りが占めてゐる行先は京仁線で鶴鵡洞、素砂、富平、朱安、京元線では西氷庫、倉洞、京義線は陵谷、一山、碧蹄、京釜線では水色、一山、陵谷、士城が多い、なほ去る廿一日は乘降客六萬二千三百十九名で本年の最高記錄を示した

けふの天氣

晴

郵便局窓口を覗く

半島の總力をあげて努力すべき大いなる貯蓄運動は去る廿一日から開始された第廿一回郵便局賣出しの國債によつて火蓋を切つたが全鮮廿二府邑の中にあつて、京城府は廿四日現在五割を占める在貨額高一割一分二厘で眥しかぬ賣行をみせてゐるが如何にすれば國債消化に好成績をあげ得るかを郵便局の窓口から實際狀況によつて割出した京城黃金町四郵便局長秋富眞太郎氏の國債消化論を訊いてみる

『自分の所で賣出してゐる國債は四千五百圓程度の僅かなものだが賣行きは實我しもなく消化率は滿點といふところだ、併しこれを詳細に檢討してみると實際には窓口で購入する人は僅かの一割で殘る九割は局員の勸誘やら努力によつて消化されてゐるやうな現狀である、又購入する人をみるとその殆んどが同一人物で資力のある約四割の人達によつてのみ國債が購入され、あとの六割は局員の募物といつた形にある、國債の賣行高が逐年增加されることになれば結局これらの人達だけが負擔を負はされるといふ結果になるのでこの弊を除くためには例へば愛國班每に國債消化委員會などを設けさせて財力に應じて割當させるやうな方法でもとれば恐らく消化率も現在の三倍乃至四倍に達するものと思ふ』

實用 家庭染色の手引
柄の古くなつた衣類、着古した衣類の更生利用！目下大流行の絞染各種、友禪染、纈染、描更紗の誌上講習を『婦人倶樂部』五月號に發表!! 各地で大評判!!

中風・高血壓・神經痛は 血の濁りが原因
血液を淨化して「循環を良くすれば」治る
理取粉で有名な今津博士は多年の醫學博士と共にこの病氣の原因を徹底的に研究した結果、酒、煙草、休酒、便秘、腎臟病、心臟病、胃腸病、冷え込み、過勞、心痛、大ケガ、又は大患、難産などで、血液が濁つて循環が惡くなる爲起るので、血液の濁りを除去して清淨にし循環をよくすれば治る、決して不治でない事を確め、苦心の末素晴しい血液淨化劑を發見し、本劑を分譲してその服用と、リキシンの併用により今迄不治とされてゐた多數の難病者を治し非常に感謝されてゐる
肩こり頭痛耳鳴り、目まひ動悸ふら／＼卒倒ヒキツケ、手足腰の痛みシビレふるひ、便秘不眠神經衰弱、息切れ腸胃食心配、定量シビレ、動脈硬化、高血壓、半身不隨等にも
大阪市阪急區...今津研究所へ行くか、手紙にて本紙を切り取り症狀に印をつけ、手紙にて依頼して速かに全快をせられよ、博士の權威ある研究と數い實地經驗に基き、本人の病原と症狀に適した血液淨化療法と食養生其他注意事項を詳細親切に敎へる

桃屋の福神漬

萬病根治超短波と赤外線治療 府內には出治療もいたします
電氣治療
京城大和町一ノ四一番 電本(2)8685番 森川

慢性胃腸病に アルスル胃腸藥

第四期貸借對照表 (昭和十六年三月三十一日現在) 京城中央青果株式會社

蓼茸トニク

無線電信電話技師
募集人員…一ケ年(六月卒業)小卒以上満十六歳より二十五歳迄の男子…
京城府蓬萊町一ノ八三 朝鮮無線工學講習會

トモヱ鉛筆

公奉御いぱ一力で場職
田邊發賣品
頭痛・目まひに! ノバポン錠
効めが速く、その上、服み易い錠劑ですから ご婦人に何より…と好評!

農業世界 五月號
別冊附錄 野菜の作り方 船津武・小田川賢司共著
農業の機械化と食糧の增產
東京日本橋本町 博文館

幸福の鏡
伊澤一郎 笠原恒彦 北龍二
平凡であるが故に底深く激しさのある春子
風見章子
明聰で多角的性格の直子 山田耕子(新入社)
勝氣で華美で奔放なトミ子 姫谷美接子
共に女子大學を出て社會の荒波を行く三つの
29日より30日まで
監督 山本弘之 原作 岸澤光治良
城寶 實演は 歌謠ショウ

耳鼻科 美日氏
京城府本町...

衣笠產婦人科

父石松儀豫而病氣中の處養生不相叶本日午後三時永眠致候間此段御通知申上候 追而告別式は四月廿八日午後三時三十分南山本願寺に於て相營み可申候 尚御供物の儀は乍勝手時節柄堅く御辭退申上候 昭和十六年四月二十六日 京城府明治町二丁目一六番地 男 佐藤千平

當組合理事佐藤石松殿豫而病氣中の處養生不相叶本日午後三時逝去被致候間此段謹告仕候也 昭和十六年四月二十六日 京城印刷工業組合

次男宏三儀東京に遊學中急性肺炎の爲新宿病院に入院加療中の處去二十日午後六時死去致候間來る二十八日午後五時若草町西本願寺に於て告別式執行致すべく茲に生前の御厚誼を深謝し御通知申上候 追て時局柄御供物の儀は乍失禮御辭退申上候 昭和十六年四月二十七日 京城府三坂通 親戚 井合 父 高田眞次郎

高田家御用達 井上葬儀社

家庭

時局と食生活【上】
日本人は喰過ぎの傾向 志願兵訓練所での經驗

京城梨花女專教授　藤元　綠

いつか學校から食糧充實報國運動の栞しを一部いたゞきましたが、これを手にして、私はもう一度私達の食生活を反省してみたいと考へました。毎日の私達の食生活は果して正しいか、成程節米の御料理も一日三度に一度は頂いてゐる以前よりずつと引しまつた氣持で台所におけるあらゆる仕事をなしてゐるが、しかしまだく拔けてゐる點があるのではないでせうか

食糧充實 報國運動の要旨に「食糧は國民活動の原動力にして之が不足せる場合は敵の思想攻撃目標となるは勿論、國民の活動力、民心の動搖に、著しく影響……」と示されてゐます。第一次世界大戰に於て强兵ドイツが敗戰したのも軍事行動にまけたのではなく、食糧不足が基因してゐるといはれてゐます。

食糧增産の實踐事項を擧げてみますと

☆……

一、職業科、實業科、農業科の一層の振興
二、空閑地の利用
三、不生産的綠化觀念を一掃し實用化に改め、可及的食糧作物實用作物を栽培すること
四、空閑地、檐下、校庭の周圍寸尺の地も利用し盡すこと
五、生産物は、最も有效に處理し食糧充實の目的を達成すること

など擧げられてゐますが、この樣にして食糧を生産しても、これを正しく消費しなければ意義があるまいと存じます。

積極的に 食糧の增産を圖るのは勿論のこと、家庭管理者としての主婦が消極的立場にある料理をつかさどつてゐるのですから「食糧は御國のもの」と常に心して台所作業をして頂き度いと思ひます。調理の場合に廢物を出さないのは勿論のこと。この位調理すれば過不足はあるまい等、調理時の食品の量的研究を常になしつゝ台所を懸命に守り度いと存じます。大體日本人は喰過ぎる傾向があるさうです。今日白飯の文化施設や學問的研究の盛んなとは實に前古比のない有樣で殊に醫術衛生の發達は目覺しい狀態にありますが、然し此肉などに、今日程病人患者の多い時代も、歴史あつて初めてだといはれてゐます。

☆……

次の表は某工場の病氣で休業する人の割合を示したものなのです

昭和六年	八五、二
同　七年	八九、八
同　八年	九〇、七
同　九年	一〇三、四

これは餘り新しい統計ではありませんが、前述の樣な狀態になつてゐます。これが如何なる

病氣に罹 るかと申しますと、胃腸病の患者が一番多いさうです。元來人間の胃や腸は大食して無理するか、食品の不適か、この二つの條件が故障の主要原因ださうです。生命を保持するための食物が色々の原因はありませうが大食のため胃腸病の原因になるのは殘念なことです。いつか私は志願兵の訓練所の見學にまゐりまして、種々啓發される點が多かつたのですが、訓練所の生徒が入所當時は食過ぎのため(田舍の各自の家庭において)胃擴張が殆んど相です。それが入所と同時に正しい食事法によりまして六ケ月訓練を終へて出所する時はよ

胃擴張も 醫藥を使用しないで自然的に全治してゐるとのことでした。私が學生時代に面白くつまで長歸されました栅瀨潤子先生に御目にかゝつた事が御ざいます、その頃恭目ぶり拜見でした私は『先生の御健康のヒケツは』と御尋ねいたしました。先生はにつこり笑つて『腹は分目の食物をよく咀嚼して』と敎へて下さいました。いま頃しみぐ〜よい御言葉だと思つてゐます。

無電台

公憤や希望の投稿歡迎・十四字詰五十行以内・編輯局無電台係宛・紙上匿名隨意・但し住所氏名明記のこと

空閑地の利用

◇……近頃、戰時食糧增産運動の一つの形として空閑地利用が、農村から、都市から、一齊に叫ばれ、遂にそれは都市一般の町會に愛國班等の集團的部門まで率先立つてお互ひこの運動に自發的に參加して食糧增産に協力されてゐる事は洵に力強い極みと言はねばならぬ、これ等農業者以外の手に依る食糧增産行爲が、實質的にどの程度の効を擧げ得るかは俄に推定し得べくもないが、我々がこの際心すべきことは、さうした實益の如何よりも、かうして食糧に對する各國民の增産の運動により、その汗を通して眞に食糧尊重の觀念を認識し得るといふことだ

◇……近代戰は科學戰であると同時に食糧戰だといはざるを得ない。この長期戰を戰ひ拔くには、全國民が身を以て食糧充實確保のための增産に努力し、且その消費節約に獻身して行かねばならぬことは言を俟つまでもない。然るに斯かる時局も辨へず今なほ食物に對し、好き嫌ひを平然と口にする人々の少くないのは誠に慨慨に耐へない

◇……この長期戰を何處までも克服して闘ひ拔かんとする皇國臣民たるの眞劍な氣持を思へば不平等の起らう道理がない筈だ、臣道實踐だ、職域奉公だと叫ぶ前に、先づ我々國民は一粒の米の芽を産み出すべく、開墾の鍬を揮ふべきである。これによつて我皇國日本の潑剌たる姿がその鍬先から光り出すのを認めることが出來るともいへよう(無信生)

ハイク用品調べ
代用品のアルミ・コツヘル 變つた籐製辨當箱

暖い春陽を浴びて綠の山野を跋渉するハイカーの輕快な装ひ、ハイキング用品の賣出が始まつてをりますが、今年の出廻り狀態をみませう

上衣 パンツ等の布帛製品はすべてスフ混織で登山服廠とスフの混織で十四圓・ジャンパーはベーバリ生地とホームスパン織があり御値段は八圓八十錢から二十圓まで、ニッカーパンツホームスパン地、混織十三圓五十錢から廿圓まで、帽子レインハット兼用で二圓卅錢から四圓五十錢まで

次にリユックザックですが大人用で三圓五十錢から十一圓、子供用一圓九十錢から三圓五十錢まで

ピッケル 登山杖等は鋼製品使用制限のため、品薄ですがピッケル二圓八十錢、登山杖八十錢でコツヘル等は全然見當りませんそれでコツヘル代用としてはアルミ製の飯盒があります、御値段は一圓二十錢、變つた所では籐製の辨當箱、東海道五十三次の晝を版んで振分けに使ひ背負ふ等とはハイキング用品賣者も仲々雅趣に富んでをります、御値段は一圓一圓十錢、またアルコール代用として携帶に便利な固形燃料の購入があります

☆

コンロ はアルミ製で八十圓から一圓二十錢、外にアルマイト製水筒四圓廿錢、アルミ製キャンプ用ランプ五圓九十五錢醫療用ローソク一ダース入四十五錢から六十錢、細かい所ではレザで緣取つた兩面セルロイド製地圖入一圓十錢、磁石九十五錢から二圓五十錢、ナイフ一圓から等々

☆

全體的に品物は豐富にありますが品質は代用品使用の故が多少粗雜な感なきにしもあらずです、なほ時節柄とはいへ大切な登山靴が一足も見當らぬが何かしら大きな忘れ物をしたやうです(京城三越三階洋品部調べ)【寫眞=ハイキング用品】

家庭メモ　わらび御飯

あくぬきが大切なのです、蕨のかたい部分を切りとり、木灰をふりかけ熱湯をかぶる位に注ぎ一晩おきます、これをよく水洗ひにし四、五分に切つてお米五合に對し二百匁位用意します、別に油揚げ一枚をせんに切つて、蕨と一緒にお米に混ぜ合せ、味淋二に對し醤油一の割で淡味をつけて炊き込みます

談話室　靴下の長持法

近頃の靴下の切れやすさは苦情の種ですが、同じ靴下もはき方の上手下手でだいぶ持ちが違ふものです、靴下は摩擦のために切れるのですが、摩擦の原因は、靴の踵と足の踵が合はないとき、靴の踵内面の破れてゐるとき、靴紐のしめ方のゆるすぎるとき、靴下のサイズの合はぬとき、爪の切方の惡いとき、洗濯を怠るときなどです、爪を切つたときは切りはなしせずやすりで必ずこすつておきませう

美食と粗食

陸軍經理學校本部員 陸軍主計中佐　川島四郎

▽粗食の答案

美食してゐるものは臓腑も弱く病氣もよくするが、粗食してゐるものに限つて頑著で元氣なものが多い事とはよく云はれることである。本當に元氣で頑著になるものなら、その食物は決して粗食ではない筈である

今何處かの學校でも試驗に『美食と粗食との定義を記述せよ』と云つた問題を出さうものなら、定めし答解が區々まちくで嘸の難い答解になるであらう

しかしこの場合でも美食の方は大凡、誰も大きな間違ひなく書けるであらうけれど、粗食の定義のつけ方は落第點のものが相當多からうと思ふ、それ位『粗食』といふ定義と內容との觀念に開きがある譯である

これは美食といふ意義が先決的に定められて、それに對照する爲に粗食といふ定義が生れて來たので、味や榮養のことや食物の本質のことは考へないで美食の觀念に非ざるものを一切、見境もなく粗食の中にぶち込んで了つた結果である

自然、粗食といふものが非御馳走的に非商品的に取扱はれて疎んぜられて來たのである

然るに近來の食糧の不足が何んでもかんでも手をつけるやうになつて、殊に一君萬民の理念が判然して來て、一人の飽食暖衣を許さず一人の飢ゆるものも出さぬてふ思潮が『貧が一緒に苦勞しよう』の氣持を一般に起させて、美食が恥しいものになり、粗食が科學的にその營養價値が闡明されて『これこそ私等の食物』といふ氣になつて來てゐるやうである

▽調理法の魔術

美食といふものは特殊な繁華華滋味の者が金に飽かせて珍奇なものを食び漁ることの外は、大體、社交的な接客本位に出發してゐるのである

從つて榮養する方では、こんなに迫の異つた御馳走をしたといふので對手に對する敬意を料理代の高さに依つて表現しようとする。料理屋は料理屋で、平凡その邊に賣つてゐる八百屋魚屋の店頭のもので惣菜式の煮込では金がとれないからどうしても珍奇な材料を選び凝つた調理法を施して、稀有性の高價と調理加工技術で普通の取引計算では見積られない高價料理を作る、求める方でも、もとく高價なものを承知で受けるのだし、出す方も儲かるのでいろくと美食が出來上つて來たのである

尤も支那邊りの豪華生活者が不老長壽と性慾の增强の爲めに自己本位の美食(美食といふよりも媚食といふのが至當かも知れぬ)慾求者もあつて美食發達の一部には寄與したらうが主役ではなかつたかと思ふ

▽美食變じて邪食

かうして今日美食といふものを見ると、その內容には種々の因子を含んでゐる

第一には食物としての最大要件としての美味の點であるが、この點になると自然物、鳥獸等の動物性食品の特有味を狙ふことになるこれ等は美食には附きものであるその次は珍奇な稀有性のものとして、季節外れのものが選ばれる寒中の筍等は二十四季の季行の中だからよいやうなものの晩夏の松茸や冬の眞中の瀨戸物五月の鱈などが此の類であり、地域的に途方もない遠方産のものが喜ばれる。料理法も極めて手の込んだもので其の食品全量の一〇%二〇%位しか可食し得ないものや一週間も漬込んで醗酵するものや樣々である

衛生的な大掃除 能率的な方法―(中)―

6、床下の掃除をよくし石灰をまくと蚤の繁殖も少いものです緣の下からも物を出してこれからは通風のよいように工夫することです

7、疊の汚れのひどいのは清水で絞つた雜布で拭いた上、うすい石鹸水で拭ひとります、又一%位の過硼酸ソーダ、蓚酸等でもよいのです但しアルカリの强い洗濯ソーダや苛性ソーダは疊を黄色にしますからさけます、漂白には工業用の酸性亞硫酸ソーダを四、五倍にうすめたものがよい、青味をつけるために染料をうすめて塗ることは注意しないと、すれた箇所だけ濃くなるものです

8、床板の汚れは洗濯ソーダ又は苛性ソーダが手に入ればその一パーセント位の液できれいになります、なければ灰汁水でいたします、白木の柱や門もこれでよいのです、但しニス塗りやペンキ塗りはこれではアルカリが强すぎて白い縞をつくりますからうすい石鹸水でふくこと(女子經濟專門學校教授沼畑金四郎氏談)

烏賊と獨活の木の芽和へ

味噌十匁に對し山椒の芽二匁の割合で、芽を細かに刻んで味噌と一緒に擂りつぶし酢、水、砂糖で好みに味を調へ、叮嚀にする場合は裏漉しして衣を作つておきます烏賊の足を拔いて背を開き、皮を剝いて巾三分、長さ七、八分に切つて笊に入れ、笊ごと熱湯に入れて二三回ふりあげてよく冷しておき、うどは一寸長さのせん切りとし水に晒しておきます、これを烏賊一合位に對し、うど大匙二杯、衣大匙二杯位の割合で混ぜ合せ深目の小丼に山高に盛ります

△大根生菜

材料 大根一本、葱二本、生姜一節、砂糖、酢、醤油一匙、胡椒、胡麻少々

調理法 大根をごく細く繊に切り、微塵葱と生姜の絞り汁と以上の調味料とを一緒に混ぜ合せて味を調へます。この他にお好みによりましては唐辛粉を先づ大根にまぶせて色を赤くすることもあります

豆知識

☆ロシヤ……新しく世に出る舊い壁畫

ロシヤでは今度い伽藍の壁から壯麗深く重なつてゐる塗料を取除いて、十五世紀の大家の手になつた見事な壁畫を新しく復活させてゐます

ラジオ

廿七日(日) 第一放送

朝の部

午前六・〇〇 (東)ラジオ體操
六・二〇 ニュース
六・三〇 (東)音樂(レコード)
六・四〇 (名)朝のことば〃水を汲む〃 佐藤義詮
七・〇〇 (東)時報(城)宮城遙拜、天氣見込
七・〇一 (東)仕事と共に、輕音樂 松本合奏團(指揮)松本信三
七・二五 (名)神社巡り 拜別格官幣社結城神社〔三重縣津市〕同社より中繼(宮司)田島仲康、大西源一
八・二〇 (城)氣象通報
八・四〇 (東)よい音樂をきかせませう ピアノ協奏曲モーツアルト作曲(ピアノ獨奏)三宅洋一郎(指揮)坂本良隆(伴奏)東京放送管絃樂團
九・〇〇 (東)週間を顧みて(錄音)
一〇・〇〇 (京)顯如上人三百五十回忌法會
一〇・〇〇 (新京より)講演 滿洲工業開拓民について 滿洲國經濟部次長 古海忠之
一一・五五 海外市況

晝の部

正午 (東)時報(城)默禱、今日のお知らせ
午後〇・〇五 (大)和洋合奏 奏咸(與を除く)(一)さくらさくら(二)馬子唄『箱根八里は』(三)端唄『春雨』(四)幻想曲『春想譜』住吉和洋合奏團(指揮)西口猛
〇・〇五 新日本音樂(咸鳳)調 野幸雄外
〇・三〇 ニュースに引續き(東)六大學野球リーグ戰試合實況―明治神宮外苑野球場より中繼―野球なき場合左記▲印中繼
▲一・〇〇 (大)管絃樂(一)歌劇『ヘンゼルとグレーテル』序曲フンパーディング作曲(二)歌劇『さまよへるオランダ人』序曲ワーグナー作曲(三)序曲『ローマの謝肉祭』ベルリオーズ作曲日本放送交響樂團(指揮)ヨーゼフ・ローゼンシュトック
▲午後一・二〇 (東)舞臺中繼〃大森彦七〃―歌舞伎座(靖國神社春季合祀遺族慰安會)より中繼―(大森彦七)松本幸四郎(道後左衞門)近信 市川團右衞門(菊池五太)中村七三郎(大森の郎黨源内)松本大七(道後の郎黨兵馬)市川猿藏(道後の郎黨久太)松本錦四郎(鳥女千早姫)片岡仁左衞門、その他大勢、常磐津連中、竹本連中
二・〇〇 野球試合實況『全大邱對遞信』(大邱第二球場)―大邱運動場より中繼―
▲二・二〇 (東)人情噺〃名工濱野矩隨〃入船亭扇橋
▲午後二・〇〇 (東)ラジオコメディ〃春風行進譜〃(お父さん)橋本秀(お母さん)佐藤さん子(健二)坂本五六(美代子)滝山好乃(武夫)奥野耕司(村人)小津

夜の部

計介(村人二)竹若雄二郎(村人三)宮島正夫(演出)園池公功
三・三〇 ニュース、氣象通報(釜山・清津)
・〇〇 (東)童話劇(テキスト三三ページ)〃孫悟空〃中國の名作から―森田聖外(獨唱)石井龍次郎(伴奏)東京放送管絃樂團(作・編曲・指揮)山田榮一(演出)宮津博
六・二五 ラジオメモ
六・三〇 (城)講演 日本の生活圏と南方問題 京城帝大助教授 森谷克己
六・五五 公知事項
七・〇〇 (東)時報・ニュース
七・二〇 (東)アコーデイオン獨奏(一)エスカミリオ(二)圓舞曲『ミゾーリ』(三)黑い瞳 南部三郎
七・三〇 (東)週間の動き 鈴木文史朗
八・〇〇 (東)連續ラヂジ小說〃怪談宋公館〃(上)(玉井軍曹)永田靖(金子軍曹)池田忠夫(阿珍少年)今泉ヒロシ(謝)横村浩吉(阜)加藤嘉(江副通譯)清水元(解說)鍋野アナウンサー(伴奏)東京放送管絃樂團(作曲指揮)伊藤宣二(演出)青山杉作
八・四五 (東)尺八〃碧獅子〃 三熊孝次郎
八・五五 (東)長唄〃京鹿子娘道成寺〃(唄)松永和風、松永和十郎、松永和五郎、松永和兵衞(三味線)杵屋佐吉、杵屋佐武郎、杵屋佐之助、芳村孝次郎、杵屋勘兵衞(小鼓)梅屋育次(大鼓)梅屋勝吉 梅佐十郎(太鼓)梅屋光太郎
午後九・三〇 ニュース・郷土便り(城)氣象通報・天氣見込・番組豫告
一〇・〇〇 (東)時報(城)今日のニュース

第二放送

午前六・〇〇 (東)ラジオ體操(第一放送に依る)
七・〇〇 宮城遙拜(〃)
九・三〇 氣象通報
九・四〇 修養講話 金山淡洽
正午 (東)時報、默禱今日のお知らせ
午後〇・〇五 (大)和洋合奏 住吉和洋合奏團
〇・三〇 ニュース
一・〇〇 名曲鑑賞 金聖泰
三・三〇 ニュース
六・一五 合唱 白羊少女合唱團
六・二五 童話(大邱) 金本斗月
六・〇〇 (東)童話劇「孫悟空」森田聖外
六・四五 蠶業ニュース
七・〇〇 (東)時報、ニュース・天氣見込
七・三〇 浪花節「七福の出世」
八・〇〇 獨唱 崔八根
八・二〇 奇談「天命」朱敬儼
八・三〇 南道歌謠 趙蒼石
八・五〇 連續 放送小說「母」(一) 牧山白水
九・二〇 ニュース・氣象通報ラジオメモ・番
九・四〇 講演「藥草栽培の話」沈鶴鎭
一〇・〇〇 (東)時報、今日のニュース

明日のききもの 廿八日(月)

午前一〇・〇〇 (東)幼兒の時間 ウタトオハナシ『オテテアララツテ』 ダン道子
午後一・〇〇 (東)舞臺中繼「櫻」 東京寶塚劇場(靖國神社臨時大祭遺族家族招待會)より中繼
六・〇〇 (大)南太平洋の國々セレベス・ボルネオ(獨唱)帝塚山こども會
六・三〇 (城)講演(平壤・咸興入中)體力增强の一考察 警務局衛生課長 西龜三圭
六・三〇 講演(釜山) 一般人士の體位向上 岡田二朗
六・三〇 講演(清津)步行と健康 醫學博士 楠本淳一
六・三〇 講演(大邱)國民健康增進運動について 慶尙北道衛生課長 關口伊勢松
七・四〇 (東)舞臺劇〃老夫婦〃 花柳章太郎・外
八・四〇 (東)連續ラジオ小說〃怪談宋公館〃(下) 永田靖・外

講談社の繪本

二册新發賣

繪本によつて、眞の日本精神を養ふやう、子供が日常生活の中でいろくと工夫、よいことが發見出來るやう、繪本によつて、子供の生活を明るく樂しく、健康にしたい念願で、內容に、色彩に、文字の使ひ方に愼重に研究の上、編輯して居ります。

一册五十錢 ―書店にあり―

講談社の繪本 海ノマモリ

海ノマモリ

海の國日本の子供に、やさしく海の知識を與へるやう編輯した繪本です。內容は、聯合艦隊司令長官、太平洋上を進む軍艦、海南島上陸の陸戰隊、南洋の日本軍艦、領海を守る大飛行艇、戰艦、航空母艦、潛水艦、洋上をにらむ大砲、怪ジャンクを追跡、水雷艇、海軍飛行基地、海上の空中戰、魚雷を抱く飛行機、軍艦の模型、燈臺、造船所、無線館信、港、三笠艦見學、漁場を守る軍艦、碎氷船、等々……小國民の海の認識を深める特輯繪本です。

特別讀物「海軍館見學」

講談社の繪本 ヨイコノアソビ

ヨイコノアソビ

樂しく遊びながら、身體をきたへ、情操を豐かにする「ヨイコノアソビ」指導繪本です。どの畫面にも武內俊子先生のやさしい童謠がついてゐます。更に、科學漫畫「タンポポサン」、動物漫畫「ツバメノタビ」、お子樣の人氣もの「虎ノ子トラチャンとヤッカパサン」などの明るい漫畫や讀物がついてゐます。

最近發賣の五册

國民學校 タノシイ一年生 (ダイ一ガッキ)
初等科一年生第一學期の日常生活を指導する特輯繪本

忠臣菊池武時
勤皇の家憲を貫いた忠臣菊池一族の繪本。

黄金ノ鵄鳥ト繪話
連續八百年勤王の家憲を貫いた……

明るい軍話「黄金ノ鵄」ほか興味豐かな繪話滿山。

日本の海軍
歐々として太平洋の護りを固める力强い日本海軍畫報

東京小石川 大日本雄辯會講談社

近代人の志らが染

帝大化學實驗室で研究完成の白毛染

納 ナゴン 言

製法・專賣特許

この大改革!
●誤つて飮んでも別條ない程の衛生品で
●今迄の白毛染の樣に頭皮や內臟を害さす
●粉末一品を水で溶くだけで直ぐ染まり
●染たと氣付かれぬ自然の黑髮となる
皆さんの健康のため毛髮のため、安價なものに迷はず御使用になれば無比の眞價がすぐ判ります

四〇錢・六〇錢 送料十錢(海外郵送料加算)

大阪市東區南久寶寺町三・宇野達之助商會藥品部
振替大阪三一五一九番・全國百貨店・藥店にあり

斷食

正斷食法。指壓法。暗示法。靈肉療法。食養法。信仰。

高木式 早川斷食寮

京釜線天安本町

■嚙む力を ■强くする

資生堂中煉歯磨

國策容器入・內地定價・二〇セン

東京銀座 資生堂

文房具・學用品 卸商

東光堂文具卸部

京城府齊洞町(四角)
電話光化門③三七〇番
振替京城一六一一二一番

粉白粉十二色
クレーム三種
ほゝ紅十二色
口紅八色

パピリオ

B15

(眼科)

京城府鍾路三丁目電停前(電光六八五)

醫學博士 高示穆

診察時間 自午前九時 至午後六時

●旅行! おつと待て ノーシン 忘れちや大變だ●

口中殺菌劑

衛生口錠

カオール

咽喉保護に

本劑の常用をお奬め致します

カオールは口より侵入する諸種の病菌を豫防し、咽喉の乾燥を霑ほし、精神を爽快にします

故に……

室內に長く居る時、飮食の後、外出の時、人込に居る時、疲勞、倦怠の時等には忘れずにカオール二三粒を御服用下さい

本舖 東京市日本橋區水天宮前 株式會社 安藤井筒堂藥品部

よい薫りの永く保つ!

優秀品 オリヂナル香水

强力治淋劑! 無痛・無副作用

タトリン

姙婦にわかもと

惡阻、浮腫、腳氣、便秘、胃弱、食慾不振を防止し、乳汁の分泌を旺盛にす。

粉末卅日量、錠劑三百錠・一圓八十錢

理研 增血 レバー

病後・產後 手術後等の貧血に……

骨髓の機能を賦活旺盛ならしめ赤血球及血色素の增殖を速かに招來し輸血に次ぐ迅速の效果を有す

錠劑 一二〇錠 二・五〇
六〇〇錠 一〇・〇〇
粉末 三〇瓦・一〇〇瓦

總代理店 株式會社 玉置藥房

節電には新マツダ

閩境作戰の眞意
閩人治閩に協力
友好善隣、福建省明朗化へ

【福州二十五日同盟】福建方面作戰軍の陸海軍指揮官は四月二十五日午後福州に入城直ちに閲兵を行ひ、福州市民亦沿道に堵列して手に〳〵日の丸の紙旗をふつてこれを歡迎したが、これと同時に陸海軍指揮官は次ぎの如き共同聲明を發表した

福建省民に告ぐ

本日畏しく日本軍入城後福州に臨み衛國縣諸官民安居の朗景を見るを得たことは深く欣快とするところなり、卽ち日本軍今次の作戰の眞義は既に布告せる如く徒らに閩境を威脅騷擾し民生を塗炭荒廢せしむるにあらず、寧ろ古來日本と密接不離の關係にある福建と善隣友好の知友としての既往における善政の綱維より脫却し閩人治閩以て福建の更生一新を圖り、眞に福建人の建設として安居樂業を實現する明朗境の建設を促進する以て本作戰の本旨となせり、これが實現の途は當然福建省民の自主的翻意に依り達せられるものにあり吾人は敢てこれに干渉するものにあらず、宜しく內外の情勢を達觀してその福運を考察し、福建將來の康寧繁榮を所期、これが方途の選を誤る勿れ、由來建設の業は安易を以てこれが成功を期する事能はず、須く有能達成の士は自主獨歩進んで萬に當り速かに福建省更生再建の聖業完遂に挺身せらるべく、吾人は必要に應じあらゆる手段を盡してこれに協力を惜まざるものなることをこゝに聲明す

浙江、福建の民衆
皇軍の進攻に歡喜
到るところ日支親善風景

【南京廿五日同盟】支那派遣軍報道部廿五日發表＝四月十九日以降本日までの支那事變戰況左の如し

十六日錢塘江南岸地區に作戰行動を起した太田、古賀の諸部隊は、敵第十集團軍の敗ケ師を擊破しつつ南下突進し、廿日諸暨を陷れ該地周邊の掃蕩を完了後、更に鋒を轉じて某方面要點に向ひ進擊中であるが、本作戰が浙江省內の敵軍を徹制して新東沿岸一帶の奇襲上陸を容易ならしめた點も見逃してはならない、廿五日までに判明せる戰果は敵遺棄死體一千を超え、捕虜三百五十、迫擊砲、重機關銃、小銃などの鹵獲品の他莫大な抗戰資材を押收、十九日早暁海軍と協力して鎮海、石浦、海門、瑞安に上陸に成功した松井、楠本、小林、杉浦等の諸部隊は敵を擊破して廿日寧波、溫州、黃岩、台州を、廿二日紹興を、廿三日奉化、餘姚を攻略多量の援蔣物資を押收して迅速に作戰目的を達成、更に次期作戰を準備中である、一方福建省閩江沿岸及び五虎島に上陸した佐美中、多賀の諸部隊は壺江山、閩門、金牌等の諸砲台を占領すると共に急進して南台を抜き、福州に進入、莫大な兵器及び抗戰物資を鹵獲して福建攻略を完成した、この間木下、遠藤、秋山、河原、櫻井、稻垣等の航空部隊は連日積極果敢な活動を續けてよく空陸一體の實を擧げた、今次作戰の結果浙江省、福建省の民衆は長期抗戰に因つて厭戰その極に達し平和郷の氣分が横溢してゐたことが明かにされた、卽ち皇軍の進攻を知るや住民は歡喜してこれを迎へ我が將兵の勞苦を謝し、報障部隊を實踐して皇軍の眞姿を如實に示したので、到るところ日支親善風景を現出し寧波、溫州等の重要都市は忽ち希望に充ちた復興の第一歩を踏出してゐる

福州【福建省】に堂々入城する我が○○部隊

商船護送目標に
米、哨戒水域延長か

【ワシントン二十五日同盟】二十五日ルーズヴェルト大統領の新聞記者團との會見は、國務長官並にノックス海軍長官の行つた激越な演說に關する質問應答に終始した形だつたが、大統領は問題の船舶護送問題につき米國政府の企圖してゐるのは、護送船團の實行ではなく海洋哨戒で、この政策は一昨年九月以來引續きとり來つた處であるが、現在その範圍は既に相當擴大されてをり、今後は更にこれを延長をせんとするものであると政府の方針を特に力說した、而して大統領の說明によればこの海洋哨戒區域は日一日ラガーディヤの暗示した如く、一千海里等といふ制限は全然なく、必要によつては七つの海の何處までもこれを延長せんとするもの＼如くであるが、この海洋哨戒と船舶護送の差異については何等明言はしなかつた、そこで問題となるのは哨戒中の米艦が獨潛水艦を發見した場合、之を如何に見るかといふことであるが、この點については英國軍艦に通報することが出來るとの漠然たる趣旨を仄めかしてゐる何れにせよ護送船團と海洋哨戒との間には實質的な差別はなく消息通は海洋哨戒だけでは米國の軍需品を安全に英國に輸送する目的は果されぬと信じてゐる大統領の意圖は國民に護送船團を實施するといふ印象は與へまいとするにあり、且つ議會の承認を求めるが如き方法を避け、從來の政策を擴大強化するだけだといふ立場でこれを押切るらしい模樣だ、而し海洋哨戒は護送船團を言葉柔かに云つたに過ぎず、大統領としては國民の決意の冷めぬ中に船舶護送を實現せんとするものと觀測される

米國民の援英決意強化
ルーズヴェルト大統領近く放送

【ワシントン二十五日同盟】ルーズヴェルト大統領は二十五日いよ〳〵實質的に商船護送決行の方針を發表したが、更に五月四日全國民に對して放送演說を行ひ國民の援英決意強化を促す筈である

日ソ國交の再出發
中立條約きのふ發効

【東京電話】日ソ兩國々交に一大礎石を築いた日ソ中立條約並に聲明は、廿四日の樞府本會議において全員一致を以て可決されたので政府は一旦右御諮詢案の御下渡しを乞ひ、さらに二十五日午前の持廻り閣議に附議決定の上、御裁可を經、同條約に對する我が方の批准を完了するに至つた、仍つて松岡外相は直ちにその旨を建川駐ソ大使に電命した結果、一方ソ聯側においても廿五日聯邦最高會議幹部會議において批准を了した旨同夜スメターニン駐日ソ聯大使によりわが方に對し通報し來たので、こゝに日ソ兩國は各自本條約に對する一切の手續を完了し、同條約はその第三條の規定に基き廿五日より効力を發生して向ふ五ケ年間有効となり日ソ兩國々交はこゝに新なる礎石の上に樹つて再出發することゝなつた、なほ本條約の批准交換はソ聯側の批准書到着を待ち、第四條の規定により近く東京において松岡外相とスメターニン駐日ソ大使との間に行はれるはずである

情報局發表

情報局では二十五日午後左の如く發表した

日本國及びソヴイエート聯邦間中立條約に對し我が方は四月二十五日御批准を了し、ソヴイエート聯邦側においても同日批准を了したるを以て同條約は同日より効力を發生せり

拓務辭令（廿四日附）（東京電話）

福井縣立小濱中學校長兼教諭森本瀬一　朝鮮總督府高工教授▲同郡守平山保守任同道理事官（五等）▲同警務課長兼同技手兼同警部佐々木兼任同產業主事（七等待遇）

獨空軍の大編隊群
撤退英軍に猛爆敢行

【ニューヨーク廿五日同盟】アテネ來電によれば敗殘のイギリス遠征軍は廿五日總よりアテネを撤退、ピレウス港其他各港から乘船を開始した、これに對しドイツ空軍は大編隊をもつて猛爆敢行中で各所にダンケルクを彷彿せしめる慘烈な光景が展開されてゐる

獨軍、古都を尊重
アテネ無血占領を策す

【ニューヨーク二十四日同盟】第三防衛線破れて後における英軍並にギリシヤ軍敗殘部隊の狀況につき現在までに當局に達した情報を綜合するに、英軍一部隊は未だテルモピレーの天嶮を擁して交戰を續けてゐることが判明、ドイツ側もこれを認めてゐるが、その他の戰局は既に聯合軍の決定的敗北によつて大體終了し二十四日現在ではテルモピレーを除いては大きな戰鬪は行はれてゐない、獨軍はテルモピレーを殘して抵抗らしい抵抗も受けず既にアテネを距る五十キロのテーベ附近に迫つてゐる、獨軍は歷史の都アテネに出來るだけ損害を與へず、これを無血占領せんとしてゐる模樣で、聯合軍の抵抗が消失したにも拘らず進擊が比較的遲いのはこの理由によるものとされてゐるが、一方アテネでもこれを諒解してゐるものか、獨軍が間近に迫つてゐるのに市街は頗る平靜で市民の立退きも殆どなくニューヨークに達したアテネのラジオは平常通りのプログラムで音樂放送さへやつてゐるといふ呑氣さである、獨軍の攻擊目標は英軍の撤退妨害に置かれてゐる模樣で地上戰が大體一段落を告げたかの感を示してゐるのに對し空軍の活躍はいよ〳〵熾烈となりアテネには一發の爆彈も見舞つてゐないが、ピレヨス、カルキスを初め南部ギリシヤの諸港に猛烈な爆擊を敢行し總退卻中の英輸送船團に多大の損害を與へてゐる、かゝる狀況の下

希軍司令部 國民の冷靜を要望

【アテネ二十五日同盟】ドイツ軍の怒濤の進擊の前に全面的降伏を決意するに至つたギリシヤ軍司令部は、勝ち誇るドイツ軍に反抗して徒らに最後の足掻きをなし流血の慘を見るよりも休戰によつてギリシヤ國民の生命保全を圖るべしと、二十四日ラジオを通じてギリシヤ國民に對し平靜を維持し事態の平常化を持すべき旨を布告した

エ、ア兩海ご地中海
英海軍省、危險水域に認定

【ロンドン廿五日同盟】英海軍省は廿五日エーゲ海、アドリヤ海及び地中海の大部分を危險水域と認定航行危險を公表した

第一回地方遞信局長會議

遞信局では時局下における遞信事務の運行に萬全を期するため、來る三十日から三日間遞信事業會議（第一日午前は本府第一會議室）に京城、釜山、平壤及び元山の各地方遞信局長を招集、遞信機構改正後最初の地方遞信局長會議を開催することゝなつた

▲第一日（三十日）總督訓示、遞信局長訓示、諮問事項答申
▲第二日（五月一日）各課所長演述、協議
▲第三日（二日）協議

＝人＝

◇宇野利雄氏（城大理工學部教授）廿六日『あかつき』で開城
◇兒島高信氏（李王職次官）參觀のため廿七日『あかつき』で東上の豫定
◇伊藤東作氏（京城府會議員）機械化國防本部との打合せのため廿七日〃あかつき〃で上京、五月九日歸城
◇海野謙六郎氏（機械化國防協會朝鮮本部主事）新任挨拶のため廿六日來社
◇堀正一氏（商銀頭取）內地旅行中二十八日午後歸壯
◇池淵祥次郎氏（三井物產京城支店長）東上中二十七日『あかつき』で歸城
◇林友作氏（日本郵船近海部長）朝鮮郵會出席のため二十六日朝入城
◇小倉武之助氏（南電社長）二十七日飛行機にて東上

時の錄音

英軍部隊の不信に憤激した希臘國民は、多數の英將兵を鏖殺したといふ。
×
盜賊英國の口車に乘つた希臘の愚さもさること乍ら、英の腐れ切つた根性を如實に見る。
×
米國務長官及び海軍長官が援英を強調、參戰の決意を仄めかしてゐる。
×
英國が勝つても負けても利益獨得を夢見てゐる拔目のない米國だ。
×
老獪英のうはまへをはねる米國、上には上があるものだ。
×
道議戰愈々酣、職域報國、實行力のある道議を選べ。

各道知事 抱負經綸を披瀝
戰時下總力體制の知事會議
けふ緊張裡に閉幕

知事會議最終日の二十六日は午前九時半、總督府第一會議室において開催、會議の範圍とは關係なく道政運用に關する各道知事の意見の開陳が行はれ、總督府當局との間に約一時間半にわたりフリートーキングを重ね終つて農林局ならびに文書課所管の協議事項を續つて審議處理し、引續き台灣總督府の大田外事部第二課長から南方基地としての台灣の特殊使命について講演があつて知事會議の全日程を終了し、緊張の裡に四日間にわたる定例道知事會議の幕を閉ぢたなほ各道知事は午後一時より總督府第一食堂における國民總力朝鮮聯盟招待の午餐會に臨み、更に同一時半より第二會議室において開催の扶餘神宮奉贊會創立總會に十三道知事が全部出席するところがあつた

價格表示の義務化
總督府けふ命令告示

總督府では廿六日附告示第五百九十七號を以て暴利行爲等取締規則第二條の規定による命令の件を告示、來る五月十日より施行することとなつたが、告示と同時に總督府では右に關する當局談を發表一般の注意を促したが當局談の要旨は次の通り

物品販賣業者に對し公定價格に規定してゐるアルミニウム製品の品名、內容、朝鮮產靴下の規格番號、朝鮮產冬物小學生服の寸法號別、朝鮮產冬物中學生服の號別、菓子類の品種、等級、革靴の區分、等級、壁紙の品種、銘柄、木炭の炭種、銘柄、重量等を個々の物品の最も見易き箇所に表示し若し現品に表示困難な場合は容器又は包裝物に表示することを命じたもので、その目的は公定價格の維持勵行を圖ると共に消費者の利便に供せんとするものであり、勿論各業者も時局に卽りて職域奉公に精進し一般消費者も亦戰時下經濟生活に當局の趣旨に從つて遺憾なきを期してゐると思料されるが右種類の物品については價格の表示のみでは表示の效果が不充分であるので新しく表示義務を課した以外他意なきものである

軍司令官の招待晩餐會

中村朝鮮軍司令官は廿六日午後六時官邸に知事會議出席の十三道知事を招待晩餐會を開く

見事な總力體制
知事會議に列席して
鮮外列席者の感想談

＝內地＝ 植場殖產局長

道知事會議に出席して感じたことを端的にいふと眞劍で非常に熱心であることである、卽ち南總督より今年の施政方針を明確にした眞劍な訓示があり、列席者一同も熱心な態度で訓示を聽きかつ討議を進めたことは、どこの會議でも見られないことで力強いものを感じた、廿五日の休みを利用して仁川を視察したが、六年前とは面目を一新し、工業が飛躍的發達を見てゐることに驚いた、朝鮮の工業化については內地でも認識を深くし朝鮮が電力その他適地に惠まれてゐることに留意し、各種工業の移駐についても積極的支持を與へてゐる、食糧問題については今後の御協力をお願ひすると共に朝鮮に大局的見地から湯河長官との間に話が纏まつたことについて感謝したのである、鮮米の增產については自分としても大いに必要と思ふがこれが決定は內地、台灣と朝鮮北支など睨み合せ綜合計畫の一環として考へねばならないだらう

＝臺灣＝ 大田外事部第二課長

會議は終始緊張の一語につきてゐる、自分は朝鮮における知事會議に台灣から最初の出席者であつたが、それだけに得るところも大きかつた、先づ第一に感じたことは今度の會議を通じて朝鮮といふ所は總督を中心として官民が渾然一體であるといふことだ、事變以來朝鮮における總力運動については聞いてゐたが、今度の會議に列席して一層認識を深めた、私は十年前學生時代に朝鮮を旅行したが今度が二度目であるが、實に驚々たる躍進振りだ、今回の會議には滿洲國からも出席し、滿洲、朝鮮、台灣の人々が一堂に會したところさしづめ大東亞會議とでもいへようかね、台灣は日本の南進基地として時代の脚光を浴びて登場したわけだが、朝鮮の今回の會議のやうに自分は台灣においても日本の南進施策を討議する時が將來かならず來ると思ふ、半島の總力運動についていか、いや、それよりも自分は今度背廣服を着て來て肩身が狹かつたよ、總督が揃つて國民服だらう、よくもこれだけ揃つたものだ、台灣には官吏の制服があるが、旅行氣分で乘込んだのがいけなかつたんだね、やはり役人が率先してこれだけの體制を整へて掛らなければならんと大いに敎へられるところがあつた

＝滿洲＝ 稻垣拓開總局長

六年振りで京城を訪れ、時局下半島の最高會議に列席し得たのは洵に欣快に堪へない、南總督閣下が關東軍司令官當時、自分は顧問をやつてゐたが、當時から總督は鮮滿一如の精神といふことを強調され、自分も非常な關心をもち、過般總督が來滿の際は開拓民問題につきお話申上げた譯で、今回の知事會議第一日目席上でも約一時間稻談話を拜したが、在滿開拓民の計畫は概ね順調に進み今年は九町六反步から收入二千圓といふ成績を擧げてゐる、この際半島としてもこの開拓民計畫に對し眞劍に考慮されてほしいと思ふ、幸ひ會議では非常な理解と支援の意を表せられたことは感謝に堪へない、我我在滿當局者としても鮮滿一如の精神に基き大いに鮮滿一如の精神を進めて行きたいと思ふ、今回の會議は連日の朝九時半から夕方五時まで殆ど息つく暇もない熱心さで、しかも整然と運ばれてゐるのには感心した、特に私の注目を惹いたのは總力運動に對する出席各道知事の眞劍なことであつて、短い期間によくもこれだけの體制が整へられたものと思ふ、滿洲國にとつては僅か十年に過ぎない滿洲國の種々參考となるべき施策が多く示唆されたが、總力聯盟の組織も上意下達、下意上達ながく一貫したもので總督の施政よろしきを大いに認識した

＝滿洲＝ 王總務局次長

南總督閣下が過般自ら我が國を訪問せられ鮮滿一如の強化を期せられた直後、滿洲國政府側から列席したことは誠に有益なものがあつた、鮮滿一如に關する總督閣下の烈々たる熱心とこれに呼應する總督府局部に各地方長官の態度は全く打てば響くといつた極めてなごやかな雰圍氣が感ぜられ、この調子で全鮮官民に滲徹したならば、どんな事でも成し遂げ得られるであらうと思はれた、會議第一日の官邸晩餐會において總督閣下はまた鮮滿一如の密接に關し懇ろなお話をなされ、終始その方針の明確化に努められたことは我々の關國土內の第一の收獲ともいふべきであつて滿洲側としても非常な喜びであつた

＝滿洲＝ 神吉間島省長

重大時局を反映して會議は終始緊張を呈し、特に南總督が鮮滿一如の強化助長に非常な熱意を示されたる意氣込みには滿洲國にある我々としても有難い感激に打たれるものがあつた、擴開の間島省としては絕えず朝鮮の施政に深甚の關心を注いでゐる所であるが、今回の會議全般を通じて半島統治がはつきりと把握されたので、在滿半島人に對する施策の上に極めて有益なる參考となつた、朝鮮の總力運動がこれ程までに官民一體となつて力強く推進されてゐるとは實は豫想しなかつたが、一度び總力運動の趨勢に及べば各道知事がそれ〴〵極めて眞劍な態度で、時に地方の實情を陳べ、民間方面の聲などを有効に取上げてゐるのには全く敬服される所多かつた、由來間島省は半島施政の重要政策たる鮮滿一如の施策を受けること多大で我々としても大いにこの精神の徹底に努力したい

三國志【487】
吉川英治（作）　矢野橋村（畫）
（出廬の巻）

のら息子（一）

船が北の岸につくと、また車を陸地に揚げ、簾を垂れて二夫人をかくし、ふたゝび蕭々の風と渺々の草原を縫ふ旅はつゞいてゆく。

さうした幾日目かである。彼方からひとりの騎馬の旅客が近づいてきた。見れば何と汝南で別れたきりの孫乾ではないか。互ひに奇遇を祝して、まづ關羽からたづねた。

『かねての約束、どこかでお迎へがあらうと、こゝへ參るまでも案じてゐたが、さて、かく手間どつたのは、どうしたわけです』

『實は袁紹の帷幕に、いろ〳〵內紛が起つて、そのために、汝南の劉辟、龔都のむねをおびて、河北へ使したてまへの計畫が、みな喰ひちがつてしまつたのです。―さもなければ、袁紹を說き伏せて、劉皇叔を、汝南に派遣するやうに仕向け、てまへは途中に御一行を待つて、御對面のことを計るつもりでしたが』

『では、劉皇叔には、ともあれ御無事に、いまも袁紹の許においで遊ばすか』

『いやいや。つい二三日ほど前、てまへが行つて、ひそかに諜しあはせ、河北を脫出あそばして、汝南へさして落ちて行かれた』

『して、その後の御安否は』

『まだ知れぬが、一方、貴殿とのお約束もあり、二夫人のお身上も心がかりなので、取あへず、てまへはこの道をいそいで來た次第です。將軍もお車も、このまゝ何も知らずに河北へ行かれたら、みづから檻の中へ這入つてゆくやうなもの。危險は目前にあります。すぐ道を更へて、汝南へ向けておいそぎ下さい』

『よくぞ知らせてくれた。しからば劉皇叔だに、おつゝがなく遁れ遊ばせば、汝南において、御對面がかなふわけだな』

『さうです。玄德樣にもどれほどお待ちかわかりません。何しろ、河北の陣中におられるうちには、たえず周圍の白眼視をうけ、袁紹には、一度まで斬られようとした事さへおありだつた由ですから』

と、なほ玄德のけふ迄の艱忍艱苦のかず〳〵を物語ると、簾の裡で聞いてゐた二夫人も、すゝり泣き、關羽も思はず落淚した。

『さうだ。心せねばならん。汝南はもう近いが、何事も、もう一歩といふ手まへで、心が弛み、思はぬ邪げも起るものだ。孫乾、道の案內に先へ立ち給へ』

關羽は自分を戒めるとともに、扈從の人々へも訓へたのである。

『心得申した』

急に、道を更へて、汝南の空をのぞんで急ぐ。

すると、行くこと未だ遠くもないうちであつた。うしろの方から馬煙りあげて追つかけて來る三百騎ほどな軍隊があつた。たちまち追ひつかれたので、關羽は、緩轡に車を守らせ、一騎、引つ返して待ちかまへた。

まづ先に驅つて來る馬上の大將を見ると、片目がつぶれてゐる。そこそ、曹操の第一の大將夏侯惇よなと、關羽も、髯を纏毛だてて青龍刀を擬へ直してゐた。

『やあ、臨るは關羽か』

夏侯惇から呼ばはると、

『見るが如し』

と、關羽は嘲いた。龍は怒り、龍を見れば、虎はたゞちに吠える。双方とも間髪を容れない殺氣と殺氣であつた。

『汝みだりに、五關を破り、六將を殺し、しかもわが部下の秦琪まで斬つたと聞く。つゝしんで首をわたすか、然らずんば、おれの與へる縛をうけよ』

聞くと、關羽は、大笑して、それに答へた。

『その以前、驛路のなかではあつたが、われ歸らんとする日、もし遮るものあれば、一々殺しても歸るであらう、と―曹丞相と誓つてゆるされたことがある―いまそれを履行してあるくのみ。貴公もまた、關羽のために、血の餞別にやつて來たか』

產科・婦人科
森川病院
醫學博士 森川益夫
朝鮮神宮表參道入口 廣澤旅館跡
入院室・產室完備
電話本局三二二三番

シュピター
藍・黑・赤
複寫紙
原田商店 大阪・東京

「インキ」ワグナー
万年筆からインキの出が惡い時はインキを代へて見て下さい
流動性のいゝワグナーを使つて見て下さい

トモヱ鉛筆
らくに削れて書きよい
全鮮各文房具店ニアリ

學生と若き実務家に贈る優秀品です
ポプラ、インク
大阪 日本ポプラ

インキの付きよい
クロンボ印
萬年スタンプインキ台
ベークライト製
新式萬年スタンプ台
發賣元 原田商店 大阪・東京

皇太子殿下 天長節に御參內

【東京電話】皇太子殿下には廿九日天長の佳節に宮城に御參內 天皇、皇后兩陛下に御對面遊ばされ、兩陛下に御祝詞を言上遊ばされる當日午前十時半皇太子殿下には東宮假御所御出門宮城に御參內、御對面の上御祝詞を言上遊ばされ、午後二時宮城御出門還啓の御豫定にあらせられる

李王殿下に拜謁

畏くも記念撮影の光榮に浴す

感激の巡拜學童代表

【大阪にて紳林特派員二十六日發】廿五日午後十一時十五分勇躍京城を發して大阪梅田驛へ到着、地下鐵で道頓堀の大黑屋へ投宿し、廿六日晴れの十分、李王殿下の御殿に畏くも參向した一行は……李王殿下に拜謁の光榮に浴し……妃殿下には和服を召されてい……

つそう氣高く、一行はこの有難き御言葉に感激、感涙にむせぶばかりであつた、一行とともに記念撮影のお許しを賜り……「これでは子供が可哀さうではないか」と有難き御言葉を賜り、さらに代表らに席をおゆづり遊ばすなど重ね重ねの有難き御仁慈に感激をいつそう深めたのであつた、同八時四十分、代表らは限りなき光榮に感泣しつつ御邸を退下したのである、一行はこれより大阪城、造幣局を見學する

"鐵の規律"を目指し

青年團の總訓練

まづ西鮮で動員大會

改組新生した朝鮮青年團の第一回動員大會が溌剌たる新稀と若さを謳つて黃海、平南北三道の西鮮動員大會（五月九、十、十一日）を皮切りに、咸南北兩道の北鮮動員大會（五月十八、十九、廿日）を中心に訓練を使命とし强力な組織訓練の確立を目ざしてゐるものだ、動員大會は命令傳達、團體行動の下命は大會一週間前に突然發せられる、道から郡、府、邑……

大會第一日目は午前五時起床午前八時半から十時まで大會式典分列式を擧行、續いて市街行進に移る、午後一時から四時までは勤勞作業、午後七時からは「青年の夕」を開く、これは團員の體驗研究發表會、餘興に次いで映畫を觀賞する

第二日は午前八時から午後二時まで國防競技大會を開く

競技 は索引、驛傳、手榴彈投擲、行軍競走、非常呼集、障害物通過競走、土囊運搬、爆藥運搬、自轉車競走、輸送作戰などを行ひ午後三時解散する、參加團員は部隊の各團長などである、なほ今秋九月には京城で中鮮大會を大邱で南鮮大會を開催する

自轉 車隊に前後を衞られ徒步行進を開始、會場へ向ふ

釜山に空襲

けふ突發的に防訓

【釜山電話】廿六日午前十一時卅分釜山地方に突如として空襲警報が鳴りひびき突發的防空訓練が實施された、釜山府では防空陣容の强化を圖る方針で二月に第一回突發的訓練を實施したが廿五日左の想定によつて釜山府に同樣防空下令を發した

（想定）釜山府尹は三月廿二日防空實施命令を受領し直ちに之を管下に傳達せり

警報の發令と同時に愛國班の相互連絡、防空壕の構築が行はれ、警防團の出動、消防隊……一時十分無事終つた

營庭に爆笑

けふ第廿七部隊記念祭

第廿七部隊第〇〇回創立記念祭は午前十時から營庭に整列、官民多數參列……花吹雪の舞ふ中……

競技 は"信用競走"、"〇〇隊は近いぞ"など……

同隊 作業山において、大陸の戰野を偲ぶ壯烈な攻防演習を……

光州、晉州賣切れ

國債戰第四日

奇怪！音無しの羅津

國債戰第四日、廿五日までの賣上は二萬圓餘に上り、第四日には光州、晉州の二府が賣切れとなつた……

府邑名	配付高	二十五日迄の賣渡高累計	配付高に對する賣渡割合	殘高
京城府	五五七、二〇〇	一三七、二四〇	二四四六	四一九、九六〇
仁川府	一二四、八〇〇	一八、四九〇	一四八	一〇六、三一〇
開城府	四〇、八〇〇	三、五〇〇	八、六	三七、三〇〇
淸州邑	一〇、八〇〇	一〇、八〇〇	一〇〇	賣切れ
大田府	四、〇〇〇	三七〇	九、二	三、六三〇
群山府	一六、九〇〇	一二、八〇〇	七五、七	四、一〇〇
全州府	八、四〇〇	五八八	七、〇	七、八一二
木浦府	一一、五〇〇	一一、五〇〇	一〇〇	賣切れ
光州府	一〇、五〇〇	一〇、五〇〇	一〇〇	賣切れ
大邱府	三八、六〇五	一七、九二五	四六、四	二〇、六八〇
釜山府	八九、〇〇〇	一六〇、五五〇	—	—

府邑名	配付高	賣渡高累計	割合	殘高
馬山府	九、五〇〇	四、七〇〇	四九、四	四、八〇〇
晉州府	四、四〇〇	四、四〇〇	一〇〇	賣切れ
海州府	八、九五〇	八、九七〇	一〇〇	賣切れ
平壤府	八〇、〇〇〇	一五、三六五	一九、二	六四、六三五
鎭南浦府	一九、五九〇	一九、五九〇	一〇〇	賣切れ
新義州府	一九、一七〇	九、八八五	五一、五	九、二八五
春川邑	二、二三〇	一、五五〇	六九、五	六八〇
元山府	三三、〇〇〇	一三、九七五	四二、三	一九、〇二五
咸興府	三三、〇〇〇	三、九五〇	一一、三	二九、〇五〇
淸津府	五二、〇六〇	—	—	—
羅津府	八、四〇〇	八七五	—	—
計	一、〇三七、八三五	三三三、一六〇	三一、〇	—

わけても十割を一擧に消化するといふ驚異的躍進振りを示し不振組を啞然たらしめてゐるのは如何にも心強い限りである、續いて馬山府の二分一厘から四割九分四厘への躍進……京城の一割台から二割台への躍進などとなつてゐるが、全體的には平均賣渡率に達しない不良組がなほ九府邑を數へる有樣で特に北鮮に不良組が多く羅津府の賣渡皆無、淸津府の僅か一分六厘などがその最たるものである

明倫町の二人組强盜捕はる

京城明倫町一丁目一四三の九倉庫番……方を去る三月……

わッ"赤誠"の山

京畿道に六十萬枚集まる

これは凄い千兩箱ならぬ一錢箱の山――去る三月十日の陸軍記念日當日を中心に全鮮一齊に展開された一錢獻納運動は半島全民衆の赤誠を盛つて潮の如く殺到したが締切日である卅日を前にして京畿道各郡部の農村から廿六日までに京畿道へ持ち込まれた一錢銅貨の數は早くも六十萬枚の京城、仁川を除く道内の係官が二日がかりで一箱百圓づつ六十箱に詰め込んだもの、締めて六千圓と云ふある【寫眞＝京畿道に集まつた一錢銅貨の山】

フルーツあんみつ・おしるこ 洋菓子コーヒー 喫茶 本町一丁目 牡丹 電本3659

卅萬圓の横領犯

自宅へ舞ひ戻り御用

廿一日午前四時ごろ驛つて逃走した二人組が、現金卅萬圓を奪ひ去つた……

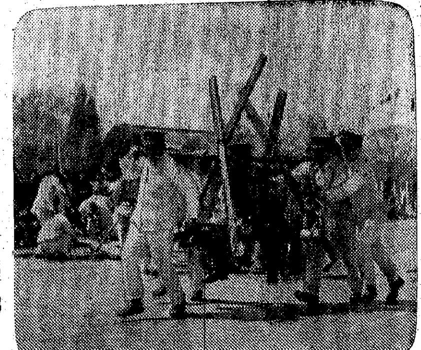

全鮮主要都市に

經濟警察相談所

他の都邑をも巡回

先月廿五日から三十一日まで實施した經濟警察週間に開設された經濟警察相談所の顯る好評を得た總督府經濟警察課では一般實業に鑑み經濟府警察部では一般の要望に應へて今度全鮮的に恒常的設置に決定、また他の都邑にだて所在地および主要都市に相談所を設置し……

京城鐵道專院認可

理工學部を覗く【4】

西川武一理博

化學系統では、各教授とも博士が當てられてゐるやうに、その第一線に立つ者が此の理工學部教授でゐる西川教授……

岩瀬榮一理博

……

伊勢村壽三理博

久保田三理博

遞信局委託學生合格者

學生さんお手柄

國防獻金を寄託

井戸に投身

足拔け藝妓

パン工場燒く

會と催し

廿六日朝の氣象概況

京城地方【今晚・明日】

仁川地方【今晚】

馬糧費を獻納

味も香りも良い 大和軒 茶 本町八丁目

ポンシー粉白粉

洋傘はタカシマヤ

東寶文劇 明治町・TEL2-3034 30日マデ 日曜と天長節は10時開場
STAGE COACH 驛馬車 1940年度アカデミイ賞獲得
旋凱の紀世 日本ニュース映畫社・輯編 盟邦獨乙堂々の大行進！
☆ マンガ 撮影所騷動 動物合戰
總總總 力ち進立軍 ☆ 信電 東寶文化映畫

あさはかな行きうかあ 城寶へ
消え行く灯 パラマウント十年に一度の藝術名畫！！
日曜は早朝九時半開場 東寶 吉本 直營 城寶

祝典交響曲 海道東征 北原白秋詞 信時潔曲 指揮 木下保 演唱 東京音樂學校 伴奏 同管絃樂部
爾國の感激を盛つた日本民族よ大國民音樂 財團法人日本文化中央聯盟・紀元二千六百年奉祝藝能祭 制定
ビクターレコード 二十八吋八枚組 十九圓六〇錢

T.B.T. 結核の豫防と治療にT.B.T 有名藥店藥局

各百貨店・全鮮主要驛賣店 物産店・土産物店・藥店・アリ 列車內 疲勞恢復と健康增進 各地特約販賣店募集 合名會社亞細亞貿易公司 高麗人參精茶 定價 大500 中200 小80

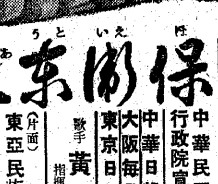
キングレコード 歌謠曲 結婚行進曲 加藤雄詞 島田逸平曲 林伊佐緖・新橋みどり 唄 （片面）新家庭行進曲 岡晴夫 唄

ケイコーミシン 最優秀國産 十五種八八型 京城本町三 京エミシン株式會社

ポリドールレコード 佐野周二の歸還第一聲！ 只今帰って参りました 合唱 佐野周二 唄 上原敏 (片面)夏草の夢 田端義夫

コロムビア 五月新譜
山の凱歌 黑き實 企畫院・商工省・厚生省 撰定 西條八十詩 古賀政男曲 伊藤久男 霧島昇 李香蘭
さくら咲く國 白蓮のかをり 父なきあと
保衞東亞 中華民國政府行政院宣傳部選定 中華日報・大阪毎日・東京日日 募集 歌手 黃世平
大空に立つ 大日本飛行協會制定 われら空の子 伊藤久男 藤山一郎
提琴奏鳴曲 合奏協奏曲
輕音樂選 ハンガリー旋律集 荒城の月 ハワイの歌 コンデーナ 愛のロンダ 輝く戰場の土 大地に祈る Columbia

學藝

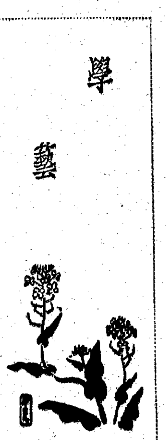
永田春水畫

隨筆【3】靖國神社の櫻

永田龍雄

いつかこつそりとわたしはしのぶやうにこの小屋に立つてゐた、若い女のはちきれさうな肉體が惜氣もなく露出されて、あるときはみだらに媚態をさへ見せて踊られる。「東雲のストライキ節」——赤い蹴出しがちらくする。白脛を絡つたふくらはぎ、下司に見えれば見えるほどエロテイツクな躍動する胸腕の肉、騒いいてうがへしの髷つけ油の匂ひまでが、わたしの眼を眩惑させる。……

十數人の踊娘の中にわたしは一人のうつくしい頸の娘をひそかに物色した、大きな左の眼のしたにほくろのある女だつた。白いすんなりした肉體だつた、おなじ手振りをしてもその女だけはどこか清らかであつた。眼がいつも潤つて、紺の瀟がもつてなにか踊つた。島田はおほかたかつらであつたのだらうが、そのとき島田に結れたやうにうるほつて居た。この女は次の舞臺で紫の大きな矢がすりの振袖の着物の御殿女中風になつて、はやが踊つたことにわたしはちよつと驚いた。それがすむと、踊娘たちのそろひの元祿花見踊りであつた。紫の矢がすりの女はそのまま前の幕の衣裳でみんなと一緒にをとつた。

わたしは舞臺の出口などで小屋を振返つて見あげた。踊り終つたおほくの女の白い素顔が夜空のしたに灯をうけて、白く悩ましくも二階に見えた。その二階の窓張りの上に夜ざくらの花が爛れてゐた……

こんなわたしのむかしの思ひ出も招魂社のさくらの花の中にはあるのである。あのころのさくらの花のほの白さと瓦斯の光りは妙になつかしいのである。——それなのにいまみる境内のさくらの淡しさはどうであらう、老樹の花びらいたあとのやうに白くされてゐる空洞になつた幹のうつろに雀が巣をつくつて出たり入つたりして居る。參拜の人もさくらを眺めはしない。傷兵の白衣、もんぺ姿のいた地方の娘の一團、——赤い小旗を立てた參拜團とおほくの人がつどふのだが、境内のさくらはただ淋しくも白々しい。

わたしも老いた、花も老いた。淋しい回顧だけがなつかしくもわたしの胸に殘る、靖國の神社が幕かれる宮の境内にさくらをなげくは踊りわたくしばかりだらうか。風雨の激しい空はいつしか雨もつらしい雲にかはつてきた。おほかた今夜は雨となるのであらう。

わたしは境内をぬけて三番町に新築された日伊文化會館に伊太利の繪畫展をみにゆくのである。青葉通りは、いま花ざかりである。大村益次郎の銅像から一直線の青葉通り、眼も遠かし、英國大使館のあたりまでいちめんの花ざかりである。若木のさくらだがよく咲いた。境内のさくらはどうやらこの青葉どほりの櫻樹に咲きほこれてしまつたやうである。これならたしかに東京の櫻の名所になる日が來よう。ここから三宅坂のさくらとつゞく花のトンネルは、よしや隅田川公園より劣りはしても、とにかく新らしい東京の花の名所となることであらう。日伊文化會館はこの花の道に臨んだ九段寄りにたつた瀟洒な伊太利風の建物である。たまごいろに塗られた明るい建物その階館にイタリーの現代畫展がひらかれて居る。現代といつても二人の繪畫展である、ひとりはチロ・ラグーサひとりはチロ・フアエリウロ。

わたしは伊太利畫壇のことに就ては暗い、從つてこの現代畫家のふたりはどんな位置におかれてあるか知らない、知つてることはチロ・ラグーサがラグーサお玉に關係がある人だといふことばかりだ。この二人の畫風から推して考へて見れば伊太利の畫壇は決してすぐれたものといふことはできない。むしろ前時代的畫風のもつてゐる陳腐のおもひがあるばかりであるといつてよい。技巧的にいつてもふたりの繪畫からなにひとつとるものはなにもないのだ。と、かうわたしは見たのである。そしてわたしはムツソリオの構圖の聖母とルーベンスの自畫像やレーニのマグダレーナに過去の伊太利畫壇の壯觀を偲んだのみである。ただそれだけである。あの脂つこい古典畫の暗い神秘の色の中に過ぎ去つたルネサンス時代の典雅な感情を覚えただけである。

そこにはあの華麗な音樂『羅馬の松』だけのうつくしい色彩のものはなかつた。わたしの魂を清新に目ざめて呉れる現代的特色はなにもなかつた。——わたしは明るい伊太利風のたてものゝ外にでた。

青葉どほりの花はかぎりもなくすきほこつてゐる、いまが見頃の花ざかりである。(終)

明滅燈 合同より設備

映畫の仕事は情熱と努力だけでは出來ない。たとへよいシナリオ、人的要素をもつてゐても、或る程度完備された下地と資財を備へなければ、眞の國策文化向上に副ふやうな良い作品は産まれない。近頃朝鮮映畫界に製作者側の合同問題が喧されてゐるが、現在の技術的貧弱さをもつて資本系統を一つに纏めるだけでは何の意味もなさない。朝鮮映畫の最後向上を期するためには先づ設備の完備に力を拂はなければなるまい(朝鮮映畫人協會金)

佐野周二が來る 一日から明治座で歸還報告

全支戰線に轉戰すること二ケ年に及んだ松竹大船の佐野周二(關口正二郎)伍長は歸還後、「元氣で行かうよ」に主演してゐたが、それも完成したので五月一日全鮮一齊封切に際し特に京城明治座にて歸還報告の挨拶をすることになつた。即ち來る卅日の『あかつき』で入城、朝鮮神宮に參拜後、朝鮮軍司令部、陸軍病院その他を訪問する筈で、一日以後は毎日四回舞臺に現れ、戰線の體驗を通じて銃後への希望を述べる筈である【寫眞＝佐野周二】

松岡外相の滯歐記錄 大々的に公開

現職外相の身で重大使命と國民の期望を双肩に擔つて渡歐した松岡洋右氏は隨員一行と共に輝かしい成果を土産に晴れの歸朝をしたが外相等一行の滯歐中の動靜は、獨逸ウフア、伊太利ルーチエ、蘇聯ソユーズキノが夫々詳細に記錄し、朝日新聞社に託したので、日本ニュースではこれを寸時も早く國民に報道するため周到な打合せを行ひ、一行の滿洲里着と共に直ちに空路東京へ運び、特輯ニュースとして發表する外、更に詳細な記錄映畫に製作すべく準備萬端を整へてゐるので近くヒトラー會談、ムツソリーニ會談、或は日ソ中立條約調印等の感激的實況が近く大々的に公開されることになつた

宋鎭赫君の獨唱會 卅日夜府民館

盟邦イタリーの流れを汲む半島樂壇の新人テナー宋鎭赫君の第二回獨唱會が來る三十日午後七時半から京城府民館で開かれる、同君はイタリー正統歌劇を半島に知らせ

朝日座出演の森靜子 ◇…劇部と共に本社訪問

次週番組

に歌劇をも取入れ、發聲と表現とをもつて期待せしめるものがある、なほ同會員券は一圓均一となつてゐる【寫眞＝宋鎭赫君】

京城劇場 (廿九日から五月一日まで)◆新興東京作品、野淵昶監督、花柳章太郎、森赫子、外新主演『將小曲』◆新興東京作品、今村貞雄指揮、文化映畫『病院船』

京城寶塚劇場 (廿九、卅日限)◆日活多摩川作品、山本弘之監督、大町文夫、伊澤一郎、姫美合雅子主演『幸福の鏡』◆日支親善シヨウ寶演『上海物語』

京日文化映畫劇場 (五月一日から七日まで)◆觀光映畫『同』◆朝鮮ニュース(九號)◆日映海外ニュース『東亞國策發展』◆天然色漫畫『未完成交響樂』◆文化映畫『產業論育』◆兒童映畫シリーズ『ポパイの氷滑り』『山峽の子たち』◆日本ニュース

明治座 (五月一日から六日まで)◆松竹大船作品、野村浩將監督、佐野周二主演、佐分利信、上原謙、河村黎吉、田中絹代、桑野通子、高峰三枝子、飯田蝶子共演『元氣で行かうよ』◆佐野周二歸還報告

東寶文化劇場 (一日から五日まで)◆東寶作品、古川緑波主演『ロツパの駄々つ子父ちやん』◆東寶作品、榎本健一主演『エノケンの鞍馬天狗』◆ウフア作品、文化映畫『產業體育祭』

大陸劇場 (五月一日から四日まで)◆廿世紀フオツクス作品、ジヨン・フオード監督、ジヨン・ホール、ドロシー・ラムーア主演『ハリケーン』◆松竹京都作品、藤井貢、高田浩吉主演『次郎長多摩物道中』

京龍館 (五月二日から五日まで)◆松竹大船作品、川崎弘子、飯塚敏子、三浦光子主演『冬木博士の家族』◆松竹京都作品、北見禮子主演『娘かごみ』

新映畫紹介

◇街の紙芝居 東寶文化映畫は兒童文化シリーズの新作として街の兒童の人氣を集めてゐる紙芝居を取上げ、教育科學研究會指導、加藤松三郎演出で『街の紙芝居』を製作する

今晩のラヂオ

六時卅分科學界の話題(東)大山松次郎◆七時廿分政府の時間(東)富田愛次郎◆七時四十分吹奏樂(東)【指揮】内藤清五◆八時五分講談(東)大島伯鶴◆八時卅五分浪花節(東)春日井梅鶯◆九時十五分歌謠曲(東)德山璉

南總督、翠雲の作品を鑑賞

廿七日まで三中井樓上で開催中の小室翠雲作品展覽會へ、廿五日午前十時五十分南總督がひよつこり訪れた、總督としては翠雲畫伯とは舊知の間柄、久し振りの作品に接して畫伯を偲ばりの畫機、眼鏡を掛けたりはづしたり、古瀨畫商氏の説明を聽きながら、十一時十分まで廿分間に亘る鑑賞であつたが、總督が個人展覽會を見るなどいふことは珍しいことであつた【寫眞＝日本畫を見入る南總督】

朝鮮川柳協會 四月例會入選句

席題『美』 津田麗月冠 久保花門 共選

健康美築をして嫁の口 北洲
美粧院パーマネントが小さく唱る
美しい少女が泣で花を賣り 青桐
獻納の端に美談の數があり
飾らない娘へ乙女の美を見つけ

自然美へ魂をそゝる事をとり だるま
美しい部屋になりきる嫁衣裳
雪の朝祖父の眼に染む美の世界
美しい朝になり切る汽車の窓 麗月冠
絹え間なき愛國美談積出しき
貧しさの中の獻金美はしき
懷しく撮られ美談の記事となり 可宵
美術家のやうな頭で踊つて來
美粧院むしやくしやしてる日にも來る
母一人子一人美談聞いて泣き 春花

繪日傘をくるく〳〵廻す美しさ
美しいフオームを見せて新記錄
人馬一體人神の美技となり 美奈浪
滑戰は美事に敵の翼をかき
踊り台ふ二人の姿美しい
美しく星を集めて陽が落ちる 勝人
寫された水着姿の腕に生き
いつとなく文字がほけて人情美
着飾つた姿浴田へ吸くやう 若人
新しき時代の動き集團美
マスゲーム興亞を描く集團美
健氣なるモンペの姿が美しい

歌集『富士薊』を讀む

御手洗辰雄

新刊歌集『富士薊』は人柳會の同人名和瑞子女史の第二歌集である。女史は文壇の大御所佐佐木信綱博士を叔父に持ち、名和長年の直系名和長憲男爵の夫人であるが、紀歌後和歌の道に親しむこと廿年、女史は廿三歳である、自ら文房んでその歌の伴人である。以來十數年必死に縁ひながら道歌の精神に徹し、その間佐々木信綱、山下陸奥両氏に師事して歌道に精進今日に至つた。收むる處の歌は昭和六年から同十五年に至る間の作五百八十三首、全部を通じて凡ての病間の歌、羈旅の歌、日常生活の歌といへ國に分けて考へられるといふがその何れの一首をみても、著者がいかに眞劍にこの道に精進して歩一歩を進めて來つたかの證左にして貴重なる記録ではない。

女性の陥り易い安價な感傷がなく、又徒らに乏しい内容を修辭で飾するといふ所がなく、そこには女性ならずしては味ひ得ない纖細にして清新なる感覺の世界があり、又この作者ならずしては到り得ない深淵にして靈感なる詩調の天地がある。而もそれが極めて適確なる表現と、端麗なる表現とによつて、作者獨自の美しくも力ある歌調を生き、而もその歌風は年と共に益々深みてゆくことを示し來つてゐることは頼もしい。

旧が表紙に鮮かなる富士薊を、裏表紙に山櫻を描き、扉に峰富田を配し、新開翠宙としては裝幀に立派な出來である。又巻中には著者のスケッチや叢花の水彩畫を挿入、卷末に女史の近影と自筆を掲げてゐる。卷末の歌を掲ぐれば

讀むこともなしと思ひし戀の上やかくコスモスのわが身に近し(定価十五)

脈に弱むものばかりなり幼子が木の蜜をとる頃をまつて

(四六版、三〇〇頁、東京・大森・東谷町八九七 發行、一圓五〇錢)

世直し公方【176】

小金井蘆洲(演) 香川芳彦(畫)

恐しい強力

後藤牛四郎、若侍を抱き起して目を見開き、『コレ、しつかりしなさい』と活を入れたから、息吹き返しました。『ウーン、いづれのお方か、御助勢により、我々夫婦、危きを免れました。恐れ入ります』『イヤく、禮などはどうでもよいこと。若し傷口へ風でも入り破傷風にでも成つてはいかん。兎に角、熊谷の寶珠花園へ引返さう。然し歩行も御困難、幸ひ、これなる駕へお乘りなさい。だが困つたな、斯うと知つたら、二人ばかり助けて置き、これを昇がせれば好かつたが、マアよろしいく、拙者が一人で昇いで參る。早く駕へ乘りなさるがよい。但し、屋根に乘つて前の方へ、背中をよりかけてピタリとつけておゐでなさいよ。御婦人御案内でも、拙者の大小とこの杖とを御持參下さい』

弱力の牛四郎、駕籠の棒をぐつと引出し、ドツコイシヨウと一人で舁ぎましたが、

『ヘエ、何で又、お醫者さまなぞを呼ぶんです』『イヤ助けに行つた後藤先生は大丈夫だが、事によるとあの若いお侍は、怪我をしてゐるかも知れねえから、早くその支度をして待つてゐるんだ』『ア、成程、こりやア恐れ入りました』すぐに外科の先生を迎へに行くと、早速やつて來まして、『ハイ今晩は』『何か怪我人でも』『どうも、おとなしいところを相濟みません』『左様でございます』『二人かえ、二人かえ』『ヱ、何人になりますかな』『何だ、分らんのか』『ヱ、それとも、三人になるか、怪我も大きいか小さいか、或は無事か、今のところでは、ハツキリしたことは言へません、兎に角、繃帶の白眼や、臨時の支度はしてありますから、どうぞ少々お待ちなすつて下さい』

『イヤこれはどうも、昇ぎにくいな、よろしいか、背中をピタリつけておゐでなさいよ。御婦人、何をしてゐなさる』『ハイ・アノ、恐れ入りましたが、私はどうも、このお杖が持ちかねます』『アヽ左様か、成程こりや拙者が惡かつた、自分では杖としてゐるが、この鐵の棒の目方は、五貫八百匁もある、御婦人のか弱い腕では御迷惑だらう、よろしい、お待ちなさいよ』

又一日駕籠を下して、大小は自分の腰へ落し差にし、鐵杖は手拭で駕籠の棒先へ結び下げたから、これで幾らか後の駕籠とのつり合ひもとれる、ウーンと昇いで、『サア御婦人、お歩きなさい』『ハイく』と息を切つて、一生懸命ついては歩いたが、とても牛四郎には續かれません。『ア、これはいかんな、エ、面倒だ、乘物先で下されよ』といふと、右の手で駕の棒を押へながら左の手を伸ばして女を小脇にヒヨイと引抱へ、その儘トンく駈け出しましたが、大へんな力があればあるもので、此方は熊谷の寶珠花園、牛四郎が出かけた後で八五郎が、『サア吉公、早く近町の醫者先生のところへ行つて、ちよつと來て下さいと呼んで來な』

『ヘヽア、誰か喧嘩にでも行つたのかえ』『マアそんなもので……』云つてるところへ後藤牛四郎が一人で駕を舁ぎ、小脇には女を抱へ、ドンドンスタく歸つて來たから、八五郎も吉公も、膽をつぶして出迎へました。

不連續線

座談會 この頃、いろく〳〵の新聞や雜誌に座談會の記事が載る。その論ずる題目にもよるが、主催者や司會者の開會の挨拶は、なかく一堂に會し立派であり、出席者も專門の立場から、それぐ〳〵蘊蓄を傾けて話すので、讀んでみて得るところが多い。これが四角ばつた論文だつたりすると、中途で倦怠を覚えて來るのだが、話す人が變り、それ等の人の個性が閃めいたりして、くつろいだ氣分で讀めるのである。しかし、初めに述べられる開會の挨拶が千差萬別として、しかもそれによつては千差萬別で、散會の時の挨拶は、ほとんど符節を合せたやうに率直簡明、綴り鹽であるのも不思議である。『いや、どうも有難う御座いました』『では、これで散會致します』例外がないのだから面白い。

新刊紹介

◆ラジオ受信機の作り方(小嶋雄佐久著) ラジオの理論を簡單に記し部分品の説明から受信機の製作設計並に組立に至るまで、親切丁寧に敍べてゐる。初歩の人をして自由に研究させるもの(九十五錢、東京・芝・田村町、テキストビル内、ラジオ科學社)

クロダ齒科 醫學博士 一般及レントゲン科 本町一旭ビル二階

病人と弱い兒に ビタミンB 「イマツビタ素」

全女性の手で明朗日本をつくりませう

さつぱりとした體になりませう

ひと風呂浴びた後の何んともいへない朗の清々しさ、爽やかな氣持を何時も保つてゐる様な健康な體なら、物價高に喘ぐ現在の様なゆとりのない經濟生活をしても微平不撓の精神をもつて元氣よく切り抜ける事が出來ませう。とかく病れ易い春先には女性が悩みとする婦人病の心配が重荷であり、その爲に精神上どの位不利か測らないのです。現在婦人病があるとはつきり判つてゐる人は勿論のことですが、自分ではどこが惡いのか見當が付かず、來る日も來る日も、氣分がはつきりしない不愉快な日が續く様な方は、何を措いても、女性の生理を徹底的にたて直す必要があります。

身の縮む思ひがする 不快と憂鬱な下り物

日増にポカツク春先の悩みの種は、先づ白帶下の増加の爲に起る肉體上の不愉快と、さういふ體になつてゐる精神上にいろくの不快が働いて何時も氣分が勝れず、憂鬱であることです。肉體上の不愉快といへば、神經をいらだたせ、いくら寢ても寢足りないといふ春の夜を安眠が出來ないもので、その爲に苦痛は數倍の強さを増すものです。精神上の不快は、何んでもないことが氣になつたり、頭痛頭重、眩暈逆上耳鳴肩凝りなどを主としますが、これは婦人病特有の性の悩みなもので、輕しもその治療法には手を煩るものです。

病原に手當すれば たやすく消え失せる

さて是等の種々の症状の原因は、女性特有の疾病(子宮内膜炎、卵巣炎、喇叭管炎、頸管炎其の他)の爲であつて、云はば病源があつて生じた症状です。だからその手當も實は病原に施されねばならないのです。これは非常に大切な事で、殊に根治することは困難なものとされてゐました。所が近年の醫學と藥學の進步により、今では婦人病の治療も家庭で簡單に出來る様になりました。

生理をたて直せば 健康生活うたがひなし

では、どんなに優れてゐるかと云ひますと、藥の成分がよく整つてゐる事と、製藥術が優れてゐるので早く好く溶け、浸潤作用と云ふ中へ浸み込む膿汁の作用で外へ流れ出る心配は更になく、後始末がいらずに治療の出來る事で、これは女性にとつて何よりも一番に感謝すべき點です。

自分一人で出來る様になつたのは、日本醫學の誇りです。現在帝大病院を初め、全國有名病院婦人科使用の高級婦人藥ワセトン球こそ、最も進歩した文化婦人藥です。これに就いては、使用して下さる各病院の婦人科先生より、婦人藥としては全く非の打ち處がないと、御譽めの言葉を頂いてゐる位ですから、病院で御訊ねになれば判ります。

有名病院 婦人科使用 ワセトン球

く奥行き深い病原療法が出來るので色々の悩みや不快の消え方、白帶下の止り方が鮮やかなのは當然であつて、別に不思議でも何んでもないのですが、愛用の皆様から感謝に滿ちた御禮状を無數に頂いてゐる譯です。

それに、患部を治し新しい肉を育てるV・A・D療法と、女性の色々の生理の故障と美容上の悩みを無くすに最も必要な女性ホルモンの外用療法も出來るといふ非常に珍らしい最新婦人藥です。

一日一球は、病氣の重い方、普通なら二日に一球で思ふ存分の治療が遂げられるのもワセトン球の藥効が顕著であるからで、優秀そのものだからです。

立寄らば大樹の蔭、頼るなら權威ある良藥です。女性の悩み白帶下の不快は、ワセトン球でさつぱりと解決して笑ひにみちた健康生活へ一直線に御進み下さいませ。

母となるべき私の體なのに 佐賀縣杵島郡大町町 畑口サカヱ

拜啓、貴藥にて御救ひ下さいませ。私事、生理日になりますと、下腹や腰が痛み夜になつても一向眠る事が出來ず非常に困つて居りましたが、友達からワセトン球が大變よいと聞き、早速御申込み致しましたが、一球目が早く來た其れに、私の喜びは何にもかへられません。これから先母となる私の體の爲に心から感謝して居ります。

僅かの費用で濟む

藥價 六球七十錢 十二球一圓三十錢 二十四球二圓三十錢 三十六球三圓四十錢 百四十四球(徳用)十三圓

全國藥店デパート藥品部にあります。必ず帝大病院使用のワセトン球と云つて御求め下さい。品切時は代用品御求めなく、東京市芝區濱松町十三番地ワセトン本舗へ藥價十錢を添へ御注文下さいませ。御送料は無料でお送り致します。

生理衛生の新研究、婦人藥の秘訣を綴つた小冊子を無代で差上げます。

大阪商船出帆

◆釜山門司阪神行 昌興丸 五月二日
◆北鮮より敦賀行 月一回
◆北鮮より京濱行 月一回
◆城津より敦賀行
◆西鮮各港より阪神行 月二回
◆仁川鎭南浦より阪神行 月六回
◆南鮮より阪神行 月六回
◆釜山馬山より阪神行 月五回
◆釜山より甲谷陀行 ひまらや丸 五月十四日釜山發 長崎、新嘉坡、ペナン、コロンボ
◆釜山より紐育行 東山丸 五月十一日釜山發 内地各港、ロスアンゼルス、クリストバル、紐育
◆釜山より比律賓線 がんぢす丸 五月十四日釜山發 長崎、基隆、高雄、マニラ、セブ、ダバオ
◆門司より基隆直行 高砂丸 四月廿七日 蓬萊丸 五月一日
◆門司より大連行 大阪商船多數あり

大阪商船京城支店 京城府南大門通二丁目 電話(2)一〇三〇・一〇三二

朝鮮郵船定期

◎仁川より青島・上海への最捷路
仁川出帆毎月 釜山丸 六日、二十二日 平安丸 一日、十六日
午後五時出帆 テスガ旅客事務取扱ベガアリマスカラ午後二時迄ニ乘船願ヒマス
◎北鮮・釜山より上海
◎京濱行 興東丸 釜山 四月二十六日
◎阪神行
◎新義州 光州丸 五月三日
◎九州行 櫻島丸 五月十六日
◎大連行 櫻島丸 五月二十一日
◎京濱行 金泉丸 五月二十六日
◎阪神行 淸津丸 五月二十日
◎新潟行

代表 朝鮮郵船株式會社 京城府南大門通五ノ一 電話本局(2)四一九五番

嶋谷汽船出帆

定期航路 朝鮮總督府命令航路
◎大連直行貨物定期 仁川出帆 五月十七日
◎裏日本北海道樺太 内地各港經由 小樽
◎北鮮と北海道 元山出帆 四月廿六日
内地各港迄直通 小樽
優秀貨客船 乘客切符は各地代理店及ツーリストビユーロー發賣
神戸市神戸區明石町 嶋谷汽船株式會社

テイチクレコード

小野巡 快唱 流行歌 熱血の男

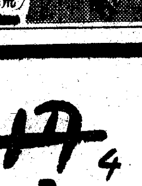

裸一貫國のため……荒海越えて來たものを

僕は班長 小野巡

★國產最高基準品・(植物性・專賣特許)

丹頂チック

整髪に丹頂の便利さ手軽さには異論の余地がありません!

丹頂化粧品本舗・金鶴香水株式會社

卸、小賣の兼業 當局は認可方針
廿五日經濟懇話會

第十四回常設戰時經濟懇話會は廿五日午後六時から京城商議で開催されたが、當夜の主なる質疑應答は次の通り

問 卸、小賣業の兼業は認め得ぬ方針か、また兼業を認めざる事とするも事實上他人名義等を使用する傾向があるが之に對しては如何にするや

答 全般的に、卸、小賣の兼業を認めぬといふ方針ではない、併し配給統制上或ひは價格の適正を期するため、物資によつては兼業を認めないものもある、この場合兼業をさせないためには卸商が小賣組合に一括して物資を流し、卸商の自由意思でやれぬ方法で實効を擧げるつもりだ

問 總力聯盟の下部機構による物資の配給は大體において一般に歡迎されてゐるが、ゴム靴の如きは指定小賣商が地理的に非常な不便なものが多いから何とか改善の方法を講じてもらひたい

答 漸次改善されるものと思ふ

問 薪の配給が不圓滑だから聯盟機構を通じて圓滑な配給を期せられたい

答 研究するやう當事者へ傳へておく

問 金銀細工業者の救濟策を考究されたい

答 業者中轉業可能の者即ち青壯年者はなるべく他業へ轉ずるやう斡旋し、轉業不可能の者はステンレスによつて半島人の生活必需品と認められるカンザシ、指環、耳掻き、バンドなどを或る程度製造させることゝして救濟する考へである

なほ第二回地方巡廻經濟懇話會は來る五月十、十一の兩日釜山で開催するはず

前期繰越金 一六五、〇六五
合計 [illegible]
この處分
法定積立金 八〇、〇〇〇
別途積立金 一〇〇、〇〇〇
船舶特別償却引當金 三〇〇、〇〇〇
役員賞與金 三五、〇〇〇
配當平均準備積立金 一〇〇、〇〇〇
職員退職手當基金積立金 一五〇、〇〇〇
職員賞與資金限度超過額 三〇、〇〇〇
配當(年八分) 四〇〇、〇〇〇
次期繰越金 一五一、六三一

朝郵支店長會議

朝鮮郵船では來る廿八日より來月一日まで第二回支店長會議を開催し配給の合理化その他海運統制に即應する業務上の打合せを行ふなほ二日は代理店會議を開催する

朝郵總會

朝鮮郵船では廿六日午前十一時より第五十八回定時株主總會を開催、當期諸決算案並に利益金處分案を附議何れも原案通り可決した、利益金處分左の如し(單位圓)

當期利益金 一、七三二、〇三〇

日本協同證券 朝鮮關係の持株

さきに創立をみた日本協同證券會社に對する朝鮮關係會社の株式引受は左の如く決定をみた

▲朝取三千株▲高周波二千株▲朝窒二千株▲殖銀千五百株▲朝鐵千株▲西鮮化學と東洋アルミの合併による新會社千株▲朝鮮無煙炭千株▲三陟鐵道千株▲小林鑛業千株▲朝鮮炭鑛千株▲京電五百株▲西鮮合電同▲南鮮電同▲朝郵同▲朝紡同▲共同油脂同▲北鮮製紙同▲朝石同▲三成工業同▲鮮滿開拓同▲朝鮮有煙炭同▲鑛業振興同▲計一萬千五百株

國際政局警戒

わが新作戰は着々進捗、敵陣營に一大脅威を與へてゐるとともにバルカン戰局は希軍の屈服によつて樞軸側が壓倒的勝利を獲得し、世界諸情勢は日、獨、伊三國側に有利化しつつある、アメリカの援英策は積極强化模樣となり、米海軍長官は商船隊の護送を暗示したので國際政局に對する見透難から警戒人氣再び擡頭し、人氣株を中心に利喰急ぎの賣物現はれて下放れを演じた、この下放れが目先頭打ちの形となるか、それとも絶好の押目となるかは今後の材料如何にもよるが、この邊若干の押しを入れた方が相場としては却つて臘勢を保持することが出來よう、目先の材料としてはやはりアメリカの動向如何にかゝつてゐるが、日蘭會商は漸次有利に展開模樣であり、重慶政權の沒落は愈よ近いものがあるのでわが大東亞新秩序建設確立は漸く本軌道に乘つて來たので、早晩これが買氣を刺戟

短期新東大引

	値段	前日比較
前場		
東京	一一七、三	一七安
大阪	一一六、八	三安
京城	一一六、七	一九安

けふの市況

株式 米參戰警戒 下放

前場 アメリカの參戰氣運が俄然警戒され、强氣筋の利喰ひが嵩んで短期新東百十七圓台の安値に追込まれて前日より一圓餘方下放れ、その他は新鐘八十八圓七十錢と八十圓十錢方下押し、高周波寄付五十八圓十錢と前日より六十錢安にはじまり、あと九圓一と戻したが、戻りはなほ賣物伏在し、伸力は鈍いものがあつた

なつたので相場の膽勢はやゝ挫折模樣となつたが、茲許突込んで賣込む向きもないので後半は上支へ氣味となつた、なほ國內的な事情としては商工當局が七・七禁止令を更に强化し、低物價策强行と、も增稅不可避な情勢にあるので、この方面に對する警戒も可なり濃厚である、目下市場の最大關心事である米の參戰か、否かは國內事情より推して疑問であるが、國際關係がはつきりせぬ限り活潑なる買氣は期待し難い、しかし日、ソ不可侵條約成立は樞軸國を緊密强化せしめ、當限の受渡しも懸念な問題でなく、金融關係も統制は漸化されるが、政府の支援程度によつて續いて觀測が見越されるので下値は乏しいものと見られる

せずにはおかぬであらう、何れにしても當面の乏しい相場であることは事實で、あくまで一貫押目買ひが有利で局部的な波瀾に惑はされてはならない

下値は乏しい

アメリカ海軍長官が米國際法協議會席上において援英方針を强調、

纖維株下押す

紡績株は鐘紡を中心に軒並一圓內外下押し七・七禁止令が大きく作用してゐる、即ち纖維品は現在業者の自肅價格が三月より實施されてゐるが實際は名目的なものに過ぎず、當局は今後全面的に販賣價格を引下げ低物價政策を斷行することゝなった、從って紡績の利潤低下は免れ難い情勢にあるので、今後の業績如何が懸念されてゐる、なほ海外よりの買氣は引續いて旺盛なるも原棉の手當が頗る窮屈となり實際上離い狀態にあるのでこの方面に對する警戒を見逃し難いものがある

籌の構撃

アメリカの援英策の强氣が嫌氣となり人氣株を中心に下げて來たがそのまゝの深押しもなく底は依然固い振合ひにある▲短期新東は百十七圓臺に追込まれたが賣物の多く賣方利喰ひで新規賣込みは尠くない▲廿圓丁度の高値をつけて買難い相場となつたがこの邊での下げは絶好の買物をつくるものと見てよい▲對米關係は警戒材料となり人氣の割合に相場は上げないがこれが相場としては却つてよく有頂天に買はないだけに大き崩れもないわけである▲限りに押しがあるとしても幾押し以上には出ないであらう押目買ひに步がある▲世界情勢は日、獨、伊三國樞軸に引き入れたので益々有利となり世界新秩序建設確立も愈よ近い將來だ▲國際情勢の先行不安强襲の立場を離れて誰しもこれを見越してはゐるが未だ目先的な材料に捉はれやすい▲相場自體の材料としては當中の大取組が張觸されてゐたが最近の取組力は强化模樣にあるので既に平穩納會を見越され昨今の相場の値位が高まつてゐるので買方の立場は益々有利となつてゐる

商船隊の護送斷行を仄かしたので米の參戰がまたく仕手の神經を過敏ならしめ、買方の利喰急ぎと

實物整理

休日控へ旁々月末關係にあるため新規商內は乏しく概ね整理商內のみであつた、しかし環境が見直せば押目には依然たる買氣が潛在して高周波が若干呆け氣味であつた外は格別安いものは見當らなかつた主なる出來値左の如し

高周波五九圓一―一三二―七〇圓〇▲同新一六圓八九―七―七六▲朝鮮無煙炭五十圓〇▲同新一六圓〇―五圓九▲弘中西工四十圓五▲小林鑛業五一圓〇▲朝鮮石油六〇圓〇▲同增資新一八圓二一三一二一▲西鮮化學一一圓六八▲朝鮮紡九〇圓七▲日窒新十圓

糸生 買物薄く不振

【橫濱電話】休日前電報の機を受けて、外電もニューヨーク株式商品類の弱調つきに拘らず弗建延期糸は連騰的に三仙と續伸高を報じて侮れなかつたが、かつ當限落限關係もあり休日控へ旁々手控へ氣味となつて買方委員會の成行き眺めとなつて閑散の反面、利喰賣物山積から、當限眼り以外長期物は二錢乃至十一錢方崩落先限は十五圓二十六錢からた十六錢と十六錢安の不振に引け

綿布 利喰急ぎ軟化

休日中の入電は米棉廿四錢高、印棉六十一錢と鞘縮を報じたが、買物一巡出盡した折柄、高値には利喰賣物潛在し、當限四圓九十錢と十錢方反落、先物は五圓八十九錢五厘と一錢五厘方軟化した

海外經濟情報

紐育株式頭重

【ニューヨーク廿五日同盟】今週のニューヨーク株式市場は、バルカンにおける英、希軍の敗退、三十五億弗に上る增稅案の內容懸念、軍需優先制度の擴大擬想、炭坑罷業の調停挫折等の惡材料に壓迫され、週初め市況不振を呈したが、これ等の弱材料は先と織込濟みの形で買過ぎの咎めから一反撥あるものと豫想されてゐた、而して週初は勞働界の情勢が稍好轉を見せるやう、一弗乃至二弗方の反撥を演じたが、增稅及び罷業者の擴大なることを眺めて、その後伸悩みを呈し頭重い成行を示した週末の市況

株式利廻表

(山一證券京城出張所調 配當落)

銘柄	拂込金額	配當率	相場	利廻
鮮銀	[illegible]	[illegible]	[illegible]	[illegible]
殖銀	[illegible]	[illegible]	[illegible]	[illegible]
北鮮紙	[illegible]	[illegible]	[illegible]	[illegible]
小林鑛	[illegible]	[illegible]	[illegible]	[illegible]
岩村	[illegible]	[illegible]	[illegible]	[illegible]
製鍊	[illegible]	[illegible]	[illegible]	[illegible]
朝石	[illegible]	[illegible]	[illegible]	[illegible]
京電	[illegible]	[illegible]	[illegible]	[illegible]
朝工	[illegible]	[illegible]	[illegible]	[illegible]
東拓	[illegible]	[illegible]	[illegible]	[illegible]
東電	[illegible]	[illegible]	[illegible]	[illegible]
郵船	[illegible]	[illegible]	[illegible]	[illegible]
商船	[illegible]	[illegible]	[illegible]	[illegible]
滿鐵	[illegible]	[illegible]	[illegible]	[illegible]
鐘紡	[illegible]	[illegible]	[illegible]	[illegible]
日本紡	[illegible]	[illegible]	[illegible]	[illegible]
東洋レ新	[illegible]	[illegible]	[illegible]	[illegible]
日水	[illegible]	[illegible]	[illegible]	[illegible]
日糖	[illegible]	[illegible]	[illegible]	[illegible]
明糖	[illegible]	[illegible]	[illegible]	[illegible]
日產	[illegible]	[illegible]	[illegible]	[illegible]
水產	[illegible]	[illegible]	[illegible]	[illegible]
三菱鑛新	[illegible]	[illegible]	[illegible]	[illegible]
日鑛業	[illegible]	[illegible]	[illegible]	[illegible]
日石	[illegible]	[illegible]	[illegible]	[illegible]
鋼管	[illegible]	[illegible]	[illegible]	[illegible]
重工	[illegible]	[illegible]	[illegible]	[illegible]
日立	[illegible]	[illegible]	[illegible]	[illegible]
電工	[illegible]	[illegible]	[illegible]	[illegible]
日產工	[illegible]	[illegible]	[illegible]	[illegible]
川崎造	[illegible]	[illegible]	[illegible]	[illegible]
窒素	[illegible]	[illegible]	[illegible]	[illegible]
ラサ工	[illegible]	[illegible]	[illegible]	[illegible]
電化	[illegible]	[illegible]	[illegible]	[illegible]
日曹	[illegible]	[illegible]	[illegible]	[illegible]
淺野セメ	[illegible]	[illegible]	[illegible]	[illegible]
王子紙	[illegible]	[illegible]	[illegible]	[illegible]

現株仲値

(廿六日正午調)

銘柄	値	銘柄	値
◇銀行株			
鮮銀	一三	商銀	[illegible]
同新	[illegible]	貯銀	[illegible]
殖銀	[illegible]	信託	[illegible]
同新	[illegible]	中央無	[illegible]
◇電氣鐵道			
京電	[illegible]	朝鐵	[illegible]
同新	[illegible]	一同新	[illegible]
西鮮電	[illegible]	三同新	[illegible]
南鮮電	[illegible]	四京南	[illegible]
北鮮電	[illegible]	京南電	[illegible]
漢水電	[illegible]	金剛電	[illegible]
發送電	[illegible]	同新	[illegible]
同新	[illegible]	京春	[illegible]
東邦電	[illegible]	京東	[illegible]
東電	[illegible]	京鐵	[illegible]
日本電	[illegible]	同新	[illegible]
宇治電	[illegible]		
◇海運業			
朝運	[illegible]	國際船	[illegible]
同新	[illegible]	東洋船	[illegible]
朝郵	[illegible]	川崎重	[illegible]
郵船	[illegible]	同新	[illegible]
同新	[illegible]	石川島	[illegible]
商船	[illegible]	同新	[illegible]
同新	[illegible]	航空二	[illegible]
◇紡績人絹			
朝紡	[illegible]	日華紡	[illegible]
京城紡	[illegible]	同新	[illegible]
朝織紡	[illegible]	東京人	[illegible]
日本紡	[illegible]	大陽レ	[illegible]
同新	[illegible]	同新	[illegible]
倉紡	[illegible]	新日レ	[illegible]
同新	[illegible]	片倉絲	[illegible]
日東紡	[illegible]	帝國人	[illegible]
同新	[illegible]	人造羊	[illegible]
◇化學工業			
日窒	[illegible]	同新	[illegible]
同新	[illegible]	ラサ工	[illegible]
電化	[illegible]	同新	[illegible]
同新	[illegible]	日產化新	[illegible]
昭電工	[illegible]	鐘紡金屬	[illegible]
◇鑛業石油			
西鮮化	[illegible]	日曹新	[illegible]
九曹新	[illegible]		
製鍊	[illegible]	三菱鑛	[illegible]
小林鑛	[illegible]	北樺炭	[illegible]
無煙炭	[illegible]	日曹鑛	[illegible]
同新	[illegible]	東邦炭	[illegible]
三陟	[illegible]	同新	[illegible]
鳳泉炭	[illegible]	北樺油	[illegible]
日マグネ	[illegible]	旭油新	[illegible]
岩村鑛	[illegible]	朝石油	[illegible]
朝陽	[illegible]	同新	[illegible]
金剛鑛	[illegible]	日石	[illegible]
日鑛	[illegible]	同新	[illegible]
◇重工業			
高周波	[illegible]	礦工作	[illegible]
朝機械	[illegible]	礦工廠	[illegible]
同新	[illegible]	同新	[illegible]
國產重	[illegible]	鞍山鋼	[illegible]
同新	[illegible]	大連機械新	[illegible]
弘中	[illegible]	東自工	[illegible]
同新	[illegible]	同新	[illegible]
龍工作	[illegible]	エタ新	[illegible]
日立新	[illegible]		
デゼル	[illegible]	特管新	[illegible]
昭飛	[illegible]	大同七新	[illegible]
日鍛	[illegible]	三重工新	[illegible]
◇製紙パルプ			
鮮パルプ	[illegible]	日曹パ	[illegible]
北鮮紙	[illegible]	王子紙	[illegible]
滿パ	[illegible]	同新	[illegible]
◇煙草株			
東亞煙	[illegible]	滿東煙	[illegible]
同新	[illegible]	東北煙	[illegible]
滿洲煙	[illegible]	東葉煙	[illegible]
北支煙	[illegible]	同新	[illegible]
◇砂糖水			
日糖新	[illegible]	日魯	[illegible]
同新	[illegible]	同新	[illegible]
鹽水糖	[illegible]	水產新	[illegible]
沖糖	[illegible]	極洋捕	[illegible]
◇拓殖洋灰			
東拓	[illegible]	大同二新	[illegible]
同新	[illegible]	北支開	[illegible]
朝開拓	[illegible]	淺野セ	[illegible]
同新	[illegible]	小野田	[illegible]
中支振	[illegible]	同新	[illegible]

株式(廿六日)

朝取短期(前場)

銘柄	寄付	大引	高値	安値
朝新	—	—	—	—
大新	—	—	—	—
東新	一一七・九	一一六・七	一一七・七	一一六・七
滿業	—	六四・〇	六四・〇	六四・〇
鐘實	—	—	—	—
鐘紡	—	一四〇・〇	一四〇・〇	一四〇・〇
同新	八〇・七	八〇・四	八〇・八	八〇・四
朝工新	—	—	—	—
鮮紙	三三・七	[illegible]	[illegible]	[illegible]
弘中	—	—	—	—
小鐵	—	—	—	—
マグネ	—	—	—	—
高周波	五八・九	五九・〇	五九・〇	五八・九

朝取算定と日步

銘柄	算定	日步	代引
朝新	三五・〇〇	一〇	一三〇
東新	一二九・〇〇	一〇八	一五九〇
鐘紡	一四五・〇〇	四四	一八〇
同新	八九・〇〇	六〇	三〇〇〇
大新	六八・〇〇	四〇	一一〇
高周	[illegible]	[illegible]	[illegible]
滿業	六四・〇〇	[illegible]	[illegible]
弘中	[illegible]	[illegible]	[illegible]
マグ	[illegible]	[illegible]	[illegible]
商船新	—	—	—
鮮紙	—	—	—

朝取短期建玉表

銘柄	賣方	買方	建玉數
朝新	[illegible]	[illegible]	[illegible]
大新	[illegible]	[illegible]	[illegible]

大阪長期(前場)

銘柄	寄付	大引
東新	二二	一九五〇
鐘紡	一	一三〇
同新	七	二五〇
弘中	—	—
滿業	—	二〇
高周波	六	一三〇
短期	三〇・九四〇累計	[illegible]

大阪短期(前場)

銘柄	寄付	大引	高値	安値
東新	[illegible]	[illegible]	[illegible]	[illegible]
鐘紡	[illegible]	[illegible]	[illegible]	[illegible]
同新	[illegible]	[illegible]	[illegible]	[illegible]
大株	[illegible]	[illegible]	[illegible]	[illegible]
大新	[illegible]	[illegible]	[illegible]	[illegible]
滿業	[illegible]	[illegible]	[illegible]	[illegible]
郵船	[illegible]	[illegible]	[illegible]	[illegible]
同新	[illegible]	[illegible]	[illegible]	[illegible]
大新	[illegible]	[illegible]	[illegible]	[illegible]
鐘新	[illegible]	[illegible]	[illegible]	[illegible]
洋紡	[illegible]	[illegible]	[illegible]	[illegible]
日鐵	[illegible]	[illegible]	[illegible]	[illegible]
南達	[illegible]	[illegible]	[illegible]	[illegible]
東新	[illegible]	[illegible]	[illegible]	[illegible]
帝人	[illegible]	[illegible]	[illegible]	[illegible]

東株長期(前場)

銘柄	寄付	大引
倉紡	[illegible]	[illegible]
鐘紡	[illegible]	[illegible]
同新	[illegible]	[illegible]
東新	[illegible]	[illegible]
三菱工	[illegible]	[illegible]

東株短期(前場)

銘柄	寄付	大引	高値	安値
東新	[illegible]	[illegible]	[illegible]	[illegible]
大新	[illegible]	[illegible]	[illegible]	[illegible]
鐘紡	[illegible]	[illegible]	[illegible]	[illegible]
同新	[illegible]	[illegible]	[illegible]	[illegible]
帝新	[illegible]	[illegible]	[illegible]	[illegible]
南達	[illegible]	[illegible]	[illegible]	[illegible]
日鐵	[illegible]	[illegible]	[illegible]	[illegible]
滿業	[illegible]	[illegible]	[illegible]	[illegible]
郵船	[illegible]	[illegible]	[illegible]	[illegible]

大阪短期喰合

銘柄	賣	買	取組高
東新	[illegible]	[illegible]	[illegible]
大新	[illegible]	[illegible]	[illegible]
郵船	[illegible]	[illegible]	[illegible]
商船	[illegible]	[illegible]	[illegible]
滿業	[illegible]	[illegible]	[illegible]
日立	[illegible]	[illegible]	[illegible]
日魯	[illegible]	[illegible]	[illegible]

東京短期喰合

銘柄	賣	買	取組高
東新	[illegible]	[illegible]	[illegible]
滿業	[illegible]	[illegible]	[illegible]
同新	[illegible]	[illegible]	[illegible]
ラサ	[illegible]	[illegible]	[illegible]
日石	[illegible]	[illegible]	[illegible]
水產	[illegible]	[illegible]	[illegible]
塩水	[illegible]	[illegible]	[illegible]
日立	[illegible]	[illegible]	[illegible]
鋼管	[illegible]	[illegible]	[illegible]

東京現株

銘柄	値	銘柄	値
鮮銀	[illegible]	朝紡	[illegible]
同新	[illegible]	王子紙	[illegible]
東拓	[illegible]	鐘紡	[illegible]
滿鐵	[illegible]	郵船	[illegible]
殖銀	[illegible]	同新	[illegible]
同新	[illegible]	東亞煙	[illegible]
富士紡	[illegible]	東株	[illegible]
鋼管	[illegible]	東新	[illegible]
日鐵	[illegible]	日石	[illegible]

商品(廿六日)

△大阪棉花

	寄	引
前場當限	—	—
先限	—	—

△大阪綿布

	寄	引
前場當限	四・九〇〇	四・八八〇
先限	五・八九五	五・八九五

△橫濱生糸

	寄	引
前場 四限	一・三六〇	一・三六〇
五限	[illegible]	[illegible]
六限	[illegible]	[illegible]
七限	[illegible]	[illegible]
八限	[illegible]	[illegible]
九限	[illegible]	[illegible]

外電(廿六日)

倫敦金塊 [illegible]
倫敦銀塊 [illegible]
米棉 [illegible]
印棉 [illegible]
スチール株 [illegible]
アナコンダ株 [illegible]
日米爲替 [illegible]
英米爲替 [illegible]

金融(廿六日)

東京コール 〇七〇〇 / 〇七五〇
無條件 〇八〇〇
普通 〇八〇〇

日銀鮮銀券 / 日銀券 (廿四日)

發行高 [illegible]
預金高 [illegible]
貸出高 [illegible]

鮮銀帳尻(廿四日)
發行高 [illegible]

債券市況

◇割引勸業券廿回券(單位錢)

◇復興債券(十圓券)
◇復興債券(五圓券)
◇勸業債券(十圓券)
◇貯蓄債券
十五圓券 [illegible] 七圓券 [illegible]

東京國債出來値

(日本勸業證券京城支店調)

▲甲號五分一〇五、四〇▲同四分一〇二、八〇▲二同四分一〇二、一五▲二十八年物七五▲十九年物一〇二、一五▲十三年物九八、七〇▲二十八年物九八、一五▲佛貨四分一九七、五〇▲米貨五分[illegible]

東西對抗大棋戰
本紙獨占 全高段者總動員

先 八段△萩原淳(東軍)
手 八段▲金子金五郎(西軍)
第七回
萩原八段二局勝三局目
(圖は前局三八步迄)

▲三八金 △二九龍 ▲五七桂 △三九金 ▲一九龍 ▲六八金 △二八銀 ▲一一角成

(指手五十六手 持時間各十二時間)
消費時間 △萩原氏 三時間十八分 ▲金子氏 三時間廿九分

戰ひは白熱化

觀戰記 八段 金易二郎

斯の將棋は實に早く戰ひが開始されたもので普通なら四五十手位では漸く中盤に入つた處で勿論金銀の交換は及びもつかない。本局はどうか五十手そこ〳〵で既に飛角の交換を始め殆んど小競合は擧波され、如何に闘志旺盛なる將棋であるかがお解りでありませう。本日の初手萩原八段は▲三八金と歩を取り、金子八段は豫定の▲二九龍に△二七金▲一九龍△一一角と双方共に細いとも稱すべき指手丈けに表面は平穩無事にスラ〳〵と何の奇もなく變化もなく進んで行くが、高段將棋の恐しさは、この邊に次の攻擊手段の組立が出來上つてゐるのだ。金子八段の▲五七桂打は徐々に敵玉を狹くする方針で萩原八段としても、この邊りで萬一應手を誤らんか忽ち崩壞敗勢となるは必定纖細に讀みに讀んで五十七分、△六八金と上つたもしも△七八金とでも指すと五八步打のやうな手が生じてくる。かうして自重しておいて、二二の順が自然に廻つてくれれば、この將棋は我が方に有利と、萩原八段は考へて居るのだらう。だから金子八段としては、むざ〳〵と二二馬の順を與へる、それまでに先づ敵に對して一擊を加へる必要がある。のだ、五七桂、更に二八銀打がその現はれで、ともかく、この將棋は何れが勝つても一手違ひ位のい戰となつて來た。共に陣營が薄弱であるだけに鋭い攻擊も出來ず、大いに心勞のいる將棋である。自軍の陣營を双肩に擔へ兩者

木村名人講評

後手自玉に適當な受けのない現狀では、二八銀も決戰としてやむを得ない。
先手二一馬は當然、この一手で敵玉には受けがない然も自玉には、五七桂とする有効な掩きがあるから、こゝでは大勢決してゐる。

(本日の指了り盤面)
將の益々健闘を祈る。
持駒 △萩原氏 角香步(四ツ)

本社特選 花形十人拔大碁戰

福田五段一局勝二局目
第七回
持時間各十時間
一分以內 切捨
消費時間 白[illegible] 黑[illegible]

六段 藤澤庫之助
五段 福田正義 (先相先 先番 二目半出し込)

四五ぬ十五 14

黑の一大錯覺

評解 七段 岩本薰

(觀戰記)白から右邊を四二と突拔いてある形は何にも快的なる姿勢であるから、黑は何とか此處を巧く片附けなければならないがといつてなかなか輕い手も發見が出來なかつたらしく、此處は福田君の愼重一番熟慮すべき勝負處であつたのだらうだ。
ところで、此處で福田君は十四分考へて、四五と、白の帽子へツケていつた。此の鬪處に就いて吾人が賤劑を下すならば、黑四五とツケることによつて、白の隱援次第では左下邊から中央へかけて廣大無邊なる模樣を構築し或は構築せんとする意思表示をなして、

敵が此模樣に氣を惹かれるドサクサ紛れに、右邊の黑石を安全地帶へ引出してしまはうといつた策戰ではなかつたか。然るに何と、この四五が大變な惡手であつたのださうだ。
(講評)此の局面としての黑四五の一着は極めて重大な處であるが、その時に當つて禮の如くツケていつたのは、勝敗を左右するほどの謬誤であつた。この手では右中邊を「ほノ十二」にノビ出すか「へノ十二」に飛んで、自右の弱體に補強工作を施さねばならぬところであつた。

(觀戰記)岩本七段の講評によると、この四五こそは大變なことであるらしいが、吾人、碁の弱いお陰でサッパリとその怪しさが判らない。專門家は石を攻められることを、直ちに敗局に定を蹈込んだとにいやがるのであつて、その意味で未然に右邊の黑石を安全にして置きたいといふのであるとは判るが、さらば此次に白は何う打つて攻めてゆくかが問題だ。この形だつて相手が弱かつたら、黑は樂々とシノいで、ちつとも困らないかも知れない。その證據には吾人素人碁において、同じ力量でゆくとすれば、此處で黑を持たされても、そんなに困りはしないふのである。だが、それは玄人筋から見れば大きな間違ひらしい。さて藤澤君が何う攻めるか?

商業登記公告

○文配人選任、支配人ノ氏名及住所京城府鐘路通二丁目八五番地秋原正雄 置カレタル營業所 南部町 ... 會社 大一製藥株式會社 京城府... 昭和拾六年四月拾八日登記
京城地方法院 水原支廳

商業登記公告

○城山釀造株式會社 ... 昭和拾六年四月五日代表社員 ... 昭和拾六年四月拾八日登記
京城地方法院 水原支廳

法人登記公告

○水原金融組合 ... 昭和拾六年四月拾八日登記
京城地方法院 水原支廳

法人登記公告

○沙江金融組合 ... 昭和拾六年四月拾九日登記
京城地方法院 水原支廳

商業登記公告

○株式會社光州 ... 昭和拾六年四月拾八日登記
光州地方法院

藤本ビルブローカー證券
●第廿一回 貯蓄債券賣出
一枚十圓 割增金一等 二千圓
〃 五圓 〃 千圓
●第七回 報國債券賣出
一枚十圓 割增金一等 一萬圓
〃 五圓 〃 五千圓
(御申込御早目)
京城府黃金町二丁目
電話本局②二六八九 六八番

卸、小賣の 本日ノ動キ
大原證券會社
京城府明治町二丁目
代表電話本局五一二二

有價證券現物賣買
山本源作商店
京城府明治町一丁目
電話代表②五一九一番
滿洲山源證券株式會社
奉天加茂町八號

朝取一般取引員
朝鮮取引所取引員
二田原秋三郎商店
京城府黃金町二丁目九一九
電話本局② 代表 五一〇七 五一七〇 五一六九 五一九九 五一七一

資本金百万円 東亞證券 京城府黃金町二丁目九一九
短期部 本局② 5161 5162 5163 5164 5165 5167 5168
現物部 本局② 6131 6132 6134
四月二十六日

三和株式現物店
京城府黃金町二丁目
代表電話本局六一〇一番
四月二十六日

朝鮮證券取引所最古の老舗
白井友之助商店
證券投資
商工よ産業
銃後の報國

興亞の晴衣
新制定 國民服
甲號型 乙號型
甲號型特製品 生地…混紡國防色特製生地上衣襟付下長ズボン付 上下一組 金三十五圓 國民帽子 四圓五十錢 腰帶革 九十錢
乙號型特製品 生地…混紡國防色特製生地上衣襟付特製下長ズボン付 上下一組 金三十三圓
乙號型 生地丈夫一點張りの細織交織上衣襟付特製下長ズボン付 金十九圓八十錢 特價上下一組 實用向長ナシ上下一組 金九圓八十錢
青年團服 生地滅色國防色 上下一組 九圓六十錢 ゲートル一組 一圓五十錢
大衆國民靴 甲皮 大衆向 短靴 九圓九十錢 長靴 十一圓九十錢
送料無料 奉仕 近藤雜貨部 名古屋市東區東魚町

斷食 西式療養所
釜山府宝水町三丁目六一
電話五二二六九番

完成された養毛料 整髮
確實な整髮力に力强い養毛素が伴つてこそ完全なポマードです
キンツルは最高の濃度をもつ毛髮榮養脂を原料とし、コレステリンの配合に依つて發毛を促す合理的最新整髮料です。
金鶴ポマード
株式會社 [illegible]

精力强壯劑 蔘茸トニク

丸善式 堅型 精穀機
麥・米 其他 雜穀 完全搗精最適機
▲最モ進步的ニ 最モ新ラシキ考案機▼
在來機ノ缺點ヲ改良シ他式機構全々異ナリ二重円筒式トシ遠心力應用ニ依ル完全ナル糠分離能率多大、馬力僅少、精白美麗ナル事ハ本機ノ特質ナリ
▲說明書進呈▼
朝鮮代理店
京城府京城驛前 株式會社 山岡發動機京城支店
京城府黃金町二ノ一八 合資會社 泰明商會京城出張所
發賣元 株式會社 丸善機械製作所

ベービー散
ベービー散は次の樣な病氣のお子樣に効きます
一、急に下痢をされた場合
又はいつも軟かい便をされる場合
二、便を泡が立ち粘液が混つたる場合
三、お乳を飲まず食べた物を吐いたり消化してゐない便をされたりする場合
定價 三包入 三十錢 五包入 五十錢 二十包入 一圓五十錢
製造發賣元 京城府南大門通二丁目 株式會社 新井藥房
清津府浦項町 株式會社 清津新井藥房

朝日座
四月廿五日より三日間 森静子の實演
四、籠の鳥 三、初春三つ面子守 二、出世藝風俗 一、明治時代の尖兵
毎夕五時開演

東宝映畫 浪花館
二十六日ヨリ三十日マデ
會大樣姬蛇 (改訂版・總輯篇)

大陸劇場
廿五日ヨリ
日曜・祭日ニ限リ午前拾時卅五分ヨリ
靖國神社 12,01 3,10 6,25
東京の風俗 12,24 3,34 6,57
デッドエンド 1,40 4,50 8,12

城寶
廿四日より廿八日まで
消え行く灯有料試寫會
夜の部 七時二十分より
一圓五十錢

東寶若劇
四月二十三日ヨリの上映時間表
文化映畫 ニュース 12,00 3,11 6,32
皇國の楯 12,35 3,46 7,07
家光と彥左 10,15 1,21 4,32 7,53

明治座
二十六日ヨリ
ノートルダムのせむし男
平日上映時間表
1回 12,01 2回 1,40 3回 3,40 4回 5,40 5回 1,40
混雜致しますから御都合の好い時間をお選び下さい。日曜祭日は午前十時十七分開映

京龍館
廿六日より五月二日迄(七日間日延ベナシ)
日本ニュース 12,15 3,25 6,40
富士山麓鳥 12,30 3,40 6,54
西住戰車長傳 1,00 4,10 7,15
(日曜祝祭日ハ午前十時ヨリ)

京日文化映画劇場
週日映畫 廿四日より三十日迄 平日正午、日曜祭日午前九時半開映
1 アサヒホームグラフ
2 東寶文化映畫・軍信
3 海外ニュース廿九號
硝煙に喘ぐ運命のギリシヤ
4 運動競技天ヨット競技
5 漫畫ベテー山羊騷動
6 朝日映畫新作(3卷)
空の少年
7 日本ニュース最新號

日活 喜樂館
二十七日
文化映畫 ニュース 12,01 2,54 6,03
生活の歡び 12,47 3,51 7,00
猫香麝變神 前 2,02 5,06 8,11

東宝 東宝文劇
二十四日――三十日(日祭午前十時)
ニュース 文化 12,00 3,15 6,30
凱旋の馬 信 12,50 4,05 7,22
紀世爾 漫電車 1,33 4,48 8,05

三本町 京劇
直木賞 上總風土記 明け行く土
ラヂオドラマ 『父の碑』 母の姿

和信映畫館
四月二十五日より五月一日まで
平日は正午十二時一分より、日曜、祭日は午前十時半より
1 日本ニュース
2 ヤシマ文化映畫
3 カニとエビ
4 日東商事提・文化
5 ホーム・グラフ
6 映畫 ヤシマ部隊(全三卷)
東和商事提・文化 日映 兵舍(全二卷)
7 映畫 工匠と藝術 日本映畫貿易
楠公父子(全二卷)